ТУЛЬСКИЕ ИЗВЕСТИЯ

ПЯТНИЦА
3 ФЕВРАЛЯ
2017
№ 17 (6619)

ЕЖЕДНЕВНАЯ ОБЛАСТНАЯ ОБЩЕСТВЕННО-ПОЛИТИЧЕСКАЯ ГАЗЕТА

ti71.ru

ISSN 2218-3019

4 Музейная жизнь

В чем секреты деревянных дел мастеров?

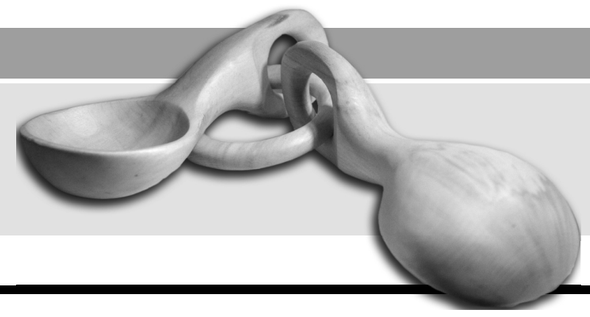

Актуально

Город будущего начинают строить сегодня

Юлия ГРЕЧЕНКОВА

В нашем регионе стартует программа по благоустройству городской среды. В соответствии с проектом новый облик населенных пунктов будет складываться по мере достижения конкретных целей. Это восстановление асфальтового покрытия и монтаж освещения во дворах, установка скамеек и урн, оборудование детских и спортивных площадок, парковок, озеленение. Губернатор Алексей Дюмин подчеркнул, что времени на раскачку нет и реализация проекта начнется уже в нынешнем году, в самое ближайшее время.

Газоны – неотъемлемая часть современного облика поселка

В ходе посвященного этим вопросам совещания глава региона напомнил, что развитие жилищно-коммунального комплекса и создание комфортных условий для жизни – одна из приоритетных задач. И реализовываться она должна на всех уровнях: федеральном, региональном, муниципальном, чему в том числе служит проект «Формирование современной городской среды». Ядро программы составляют задачи, поставленные в Послании к Федеральному собранию президентом Владимиром Путиным. За воплощением их в жизнь он следит лично.

Важно, что обновление городской среды, о котором идет речь, будет построено на принципах прозрачности и открытости, при непосредственном участии населения и с учетом широкого общественного мнения. Непременным условием станет и визуализация запланированных перемен, чтобы жители знали, как будут выглядеть их дворы после выполнения работ.

– Предстоит выработать четкий механизм отбора объектов, которые попадут в программу, – отметил Дюмин. – Опыт принятия таких решений совместно с общественностью накоплен благодаря проекту «Народный бюджет». Практика его реализации в нашем регионе признана одной из лучших в России.

> Обновление городской среды, о котором идет речь, будет построено на принципах прозрачности и открытости, при непосредственном участии населения и с учетом широкого общественного мнения. Непременным условием станет и визуализация запланированных перемен, чтобы жители знали, как будут выглядеть их дворы после выполнения работ.

Секретарь регионального отделения «Единой России» Николай Воробьев подчеркнул, что подобного рода проекты – важнейший элемент работы партии. Чтобы претворить их в жизнь, депутаты Госдумы инициировали поправки в бюджет. Сейчас перед региональным отделением партии в этой связи стоит задача привлечь к участию в проекте жителей, организовать общественный контроль.

Председатель областной Думы Сергей Харитонов добавил, что решение вопросов благоустройства перекликается с задачами, которые Алексей Дюмин поставил в своем Послании.

– К формированию программы будут привлекаться ТОСы, старшие по домам, – уточнил Харитонов. – Будут задействованы также депутаты всех уровней, Молодежный парламент, представители Общероссийского народного фронта, Общественной палаты Тульской области.

Подробнее о механизмах реализации проекта рассказал куратор проекта в региональном правительстве, заместитель губернатора Сергей Егоров. По его словам, в федеральном бюджете на 2017 год дополнительно заложено на благоустройство 20 миллиардов рублей. При этом Тульской области полагается субсидия в 250 миллионов. Львиная их доля, 242 миллиона, пойдет на совершенствование городской среды. Оставшиеся 8 миллионов – на обустройство мест массового отдыха.

Денег на условиях софинансирования регион должен добавить не менее 45 процентов. Планируется, что в общей сложности на создание современной инфраструктуры в области потратят более 500 миллионов рублей.

Губернатор поручил правительству до 15 февраля разработать «дорожную карту» реализации проекта. Администрации муниципальных образований получили задание провести корректировку правил благоустройства и по итогам общественного обсуждения до 1 апреля утвердить объекты, которые войдут в программу в нынешнем году. В целом же программа благоустройства на 2018–2022 годы должна быть утверждена до 1 августа.

– У нас нет времени на раскачку, и работать над тем, чтобы городская среда стала для жителей комфортной, мы должны начать уже сегодня, – подытожил Алексей Дюмин.

Ситуация

Тепленькая пошла...

И жители, и чиновники объектом довольны

Андрей ЖИЗЛОВ
Сергей КИРЕЕВ

«Мы четыре года жили без горячей воды, – говорит житель одного из домов по Гарнизонному проезду Олег Жуков. – Я живу в Туле с 1995 года, и всегда были такие проблемы. Сегодня – первый день, когда наконец дали воду».

К словам Олега Алексеевича могут присоединиться все его соседи. Жителей двенадцати окрестных домов объединяла общая проблема. До многих квартир горячая вода вообще не доходила, и лишь кое-где удавалось, долго сливая холодную воду, дождаться ее потепления.

– Кому мы только не писали, кому только не жаловались, – рассказывает Жуков.

В итоге жители Гарнизонного проезда обратились к президенту, и он попросил губернатора Алексея Дюмина разобраться в вопросе. Оказалось, что котельная, которая должна была решить застарелую проблему людей, уже строится. Глава региона поручил пустить ее в эксплуатацию в кратчайшие сроки.

– Проблема была в том, что эти дома питались от котельной, которая расположена на территории военного объекта, – рассказывает глава управления администрации Тулы по Зареченскому округу Максим Щербаков. – Забрать ее под управление города мы не могли, влиять в полной мере на ее подготовку к отопительному сезону – тоже: возникали большие трудности с доступом на объект, порой его приходилось добиваться по полдня. В связи с этим еще в 2015 году начали строить здесь котельную, но планировали запустить ее позже.

Горячая вода начала поступать в квартиры жителей Гарнизонного проезда в среду в двенадцатом часу. Котельную обслуживает АО «Тулатеплосеть», и, по словам Щербакова, в этой фирме городская администрация уверена.

Людмила Анатольевна Жукова своих эмоций по поводу долгожданной горячей воды не скрывает.

– Летом еще как-то можно было обходиться без нее, – говорит она. – А зимой как мыться – в кастрюле? Так что мы, конечно, очень рады!

Котельную пустили в кратчайшие сроки по поручению губернатора Алексея Дюмина

«ТИ» в Сети

На ЕГЭ без стресса

Центр социально-психологической помощи молодежи «Шанс» запустил программу формирования психологической готовности старшеклассников к Единому государственному экзамену.

Она состоит из двух блоков. Первый – информационное сопровождение, которое будет включать в себя посещение школ педагогами-психологами и проведение интерактивных лекториев с целью расширения представлений старшеклассников о стрессоустойчивом состоянии. Специалисты в занимательной форме будут говорить с подростками о том, что такое стресс, рассматривать различные способы снижения тревоги. Информационно-просветительская работа будет проводиться на протяжении февраля – марта.

Во второй этап, который будет идти до начала первых экзаменов, войдет непосредственное оказание психологической помощи школьникам с целью снижения тревожности при сдаче ЕГЭ. Также для школьников подготовлена тренинговая программа, состоящая из пяти занятий, которая включает в себя ролевые игры, психодраматические техники, дискуссии.

Эти мероприятия помогут старшеклассникам справиться со страхом, волнением и неуверенностью в себе.

Опираясь на опыт соседей

В ТГПУ им. Л. Н. Толстого пройдет семинар «Тенденции развития туризма: региональные и конкурентные преимущества Тульской области».

В ходе него планируется проанализировать основные стратегии развития туризма и разработать предложения для региональной программы на основе опыта других регионов.

В семинаре примут участие представители областной власти, научных кругов региона, а также члены экскурсионного и музейного сообществ.

Встреча пройдет завтра в Центре патриотического воспитания ТГПУ им. Л. Н. Толстого.

Не для науки

В Щекинском районе полицейские обнаружили нарколабораторию.

Стражи порядка задержали подозреваемого в незаконном обороте наркотиков – 39-летнего туляка.

У мужчины нашли амфетамин и его производный 4-фторамфетамин массой 6,2 грамма.

По предварительным данным, задержанный изготовил наркотики сам в одном из домов в Щекинском районе. Во время проведения обыска стражи порядка нашли оборудование, с помощью которого предположительно подозреваемый изготовил вещества.

Научились спасать жизнь

В Туле завершился первый этап Всероссийских соревнований «Человеческий фактор – 2017».

Соревнования проводятся с целью обучения молодежи оказанию психологической поддержки гражданам при несчастных случаях и травмах в рамках проекта «Научись спасать жизнь».

В ходе первого этапа студентам предстояло на время пройти специально подготовленный для них тест по оказанию первой помощи и психологической поддержки, по результатам которого победителем стала команда Тульского государственного технологического колледжа.

Она будет представлять наш регион на втором этапе Всероссийских соревнований «Человеческий фактор – 2017» в Москве.

Канониры укрепляют оборону

К «Арсеналу» присоединился защитник сборной Болгарии Иван Иванов.

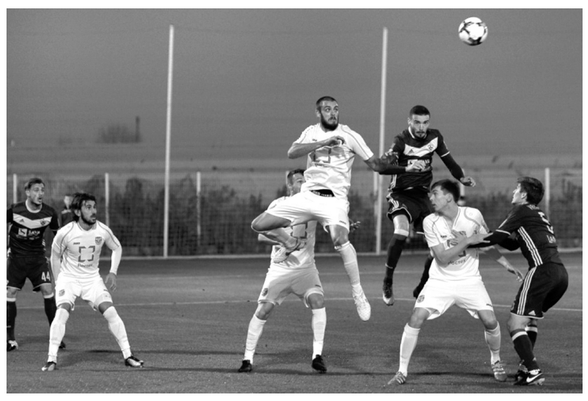

28-летний игрок перешел в тульский клуб на правах свободного агента, после того как расторг контракт с греческим «Панатинаикосом». Контракт с Ивановым рассчитан на полтора года с опцией продления еще на год.

На счету новичка канониров выступления за болгарский ЦСКА, владикавказскую «Аланию», сербский «Партизан». Иванов провел 40 матчей за сборную Болгарии, в которых забил три мяча.

ДАТЫ

3 февраля

В этот день родились: **1809** – Феликс Мендельсон, немецкий композитор, известный как автор Свадебного марша. **1941** – Эдуард Володарский, советский и российский сценарист, драматург, заслуженный деятель искусств РСФСР. **1973** – Андрей Чернышов, российский актер театра и кино, телеведущий.

ИМЕНИННИКИ

Агния, Евгений, Максим, Валерий.

ПОСМОТРИ НА НЕБО!

Восход Солнца – 8.12, заход – 17.14, долгота дня – 09.01. Заход Луны – 0.01, восход – 10.57.

НЕБЛАГОПРИЯТНЫЕ ДНИ И ЧАСЫ

6 (10.00–11.00); **10** (18.00–19.00); **14** (08.00–09.00); **17** (14.00–15.00); **21** (12.00–13.00); **25** (06.00–07.00); **28** (23.00–24.00).

ПОГОДА В ТУЛЕ	
Сегодня, 3 февраля –19 –13°С	Завтра, 4 февраля –17 –10°С

$€

ЦБ РФ (3.02.2017)	
Доллар	59,99
Евро	64,73

ПРАВИТЕЛЬСТВО ТУЛЬСКОЙ ОБЛАСТИ
ПОСТАНОВЛЕНИЕ
от 24.01.2017 № 21

О внесении изменений в постановление правительства Тульской области от 03.09.2012 № 492

В соответствии с Градостроительным кодексом Российской Федерации, Законом Тульской области от 29 декабря 2006 года № 785-ЗТО «О градостроительной деятельности в Тульской области», на основании статьи 48 Устава (Основного Закона) Тульской области правительство Тульской области ПОСТАНОВЛЯЕТ:

1. Внести в постановление правительства Тульской области от 03.09.2012 № 492 «Об утверждении региональных нормативов градостроительного проектирования Тульской области» следующие изменения:

в преамбуле постановления цифры «34» заменить цифрами «48»;

приложение к постановлению изложить в новой редакции (приложение).

2. Постановление вступает в силу со дня официального опубликования.

Первый заместитель губернатора Тульской области – председатель правительства Тульской области
Ю. М. АНДРИАНОВ

Приложение
к постановлению правительства Тульской области
от 24.01.2017 № 21

Приложение
к постановлению правительства Тульской области
от 03.09.2012 № 492

РЕГИОНАЛЬНЫЕ НОРМАТИВЫ ГРАДОСТРОИТЕЛЬНОГО ПРОЕКТИРОВАНИЯ ТУЛЬСКОЙ ОБЛАСТИ

Введение

Настоящие «Региональные нормативы градостроительного проектирования Тульской области» (далее – РНГП) разработаны в целях реализации полномочий органов государственной власти Тульской области в сфере градостроительной деятельности.

РНГП разработаны в соответствии с законодательством Российской Федерации и Тульской области, нормативно-правовыми и нормативно-техническими документами (приложение № 1).

РНГП направлены на конкретизацию и развитие норм действующего регионального законодательства в сфере градостроительной деятельности, на повышение благоприятных условий жизни населения Тульской области, на устойчивое развитие территорий Тульской области с учетом социально-экономических, территориальных и иных особенностей муниципальных образований и населенных пунктов области.

РНГП направлены на обеспечение градостроительными средствами безопасности и устойчивости развития региона, охрану здоровья населения, рациональное использование природных ресурсов и охрану окружающей среды, сохранение памятников истории и культуры, защиту территорий от неблагоприятных воздействий природного и техногенного характера, а также создание условий для реализации определенных законодательством Российской Федерации и Тульской области социальных гарантий граждан, включая маломобильные группы населения, в части обеспечения объектами социального и культурно-бытового обслуживания и транспортной инфраструктуры и благоустройства.

РНГП разработаны на основании статистических и демографических данных с учетом административно-территориального устройства Тульской области, социально-демографического состава и плотности населения муниципальных образований Тульской области, природно-климатических особенностей, стратегий, программ и планов социально-экономического развития Тульской области, предложений органов местного самоуправления.

Термины и определения, применяемые в региональных нормативах градостроительного проектирования, приведены в приложении № 2 к региональным нормативам градостроительного проектирования Тульской области.

ЧАСТЬ I. ОСНОВНАЯ ЧАСТЬ

Расчетные показатели минимально допустимого уровня обеспеченности объектами регионального значения и показатели максимально допустимого уровня территориальной доступности таких объектов для населения Тульской области

1.1. Расчетные показатели минимально допустимого уровня обеспеченности объектами в области транспорта и показатели максимально допустимого уровня территориальной доступности таких объектов.

Перечень объектов и расчетные показатели для объектов регионального значения в области транспорта установлены в соответствии с полномочиями органов государственной власти Тульской области в указанной сфере.

Расчетные показатели минимально допустимого уровня обеспеченности объектами регионального значения в области транспорта и показатели максимально допустимого уровня территориальной доступности таких объектов представлены в таблице 1.1.1.

Таблица 1.1.1

№ п/п	Наименование объекта	Показатель минимально допустимого уровня обеспеченности		Показатель максимально допустимого уровня территориальной доступности	
		Единица измерения	Величина	Единица измерения	Величина
1.	Автовокзалы и автостанции регионального значения	-	-	-	-
1.1	Автовокзал регионального и межрегионального сообщения	Вместимость автовокзала при суточном отправлении, человек:		Транспортная доступность, час.	3
		от 10 000 до 15 000	500		
		от 15 000 до 25 000	600		
		от 25 000 до 40 000	730		
		Свыше 40 000	900		
1.2	Автовокзалы межмуниципального сообщения	Вместимость автовокзала при суточном отправлении, человек:		Транспортная доступность, час.	1,5
		от 4 000 до 6 000	250		
		от 6 000 до 8 000	300		
		от 8 000 до 10 000	380		
1.3	Автостанции	Вместимость автостанции при суточном отправлении, человек:	-	Транспортная доступность, час.	1
		от 100 до 200	10		
		от 200 до 400	25		
		от 400 до 600	40		
		от 600 до 1000	65		
2.	Автомобильные дороги регионального и межмуниципального значения	км / 1 кв. км. территории*		-	Не нормируется
		Зоны высокой плотности населения (1)	2,1		
		Зоны средней плотности населения (2)	1,8		
		Зоны низкой плотности населения (3)	1,2		
3.	Пассажирские автотранспортные предприятия	Количество единиц общественного автотранспорта на 1000 человек	28	-	Не нормируется
		Вместимость 1 единицы общественного автотранспорта, человек	36		

Примечание:

1. *Расчетные показатели обеспеченности автомобильными дорогами регионального и межмуниципального значения приняты для зон с различной плотностью населения на территории Тульской области. Зонирование области по плотности населения установлено по границам муниципальных районов, распределение территорий по зонам представлено в таблице 1.1.2.

Для городских округов расчетные показатели устанавливаются техническим заданием.

Таблица 1.1.2

	Зоны высокой плотности населения	Зоны средней плотности населения	Зоны низкой плотности населения
Муниципальные районы Тульской области			Арсеньевский
	Богородицкий		
		Белевский	
		Веневский	
		Воловский	
		Дубенский	
	Заокский		
		Каменский	
	Кимовский		
	Киреевский		
		Куркинский	
		Одоевский	
	Плавский		
	Суворовский		
		Тепло-Огаревский	
	Узловский		
		Чернский	
	Щекинский		
	Ясногорский		

2. Параметры земельных участков, предназначенных для объектов регионального значения в области транспорта, указаны в таблице 1.1.3.

Таблица 1.1.3

№ п/п	Наименование объекта	Параметры земельных участков под размещение объектов регионального значения	
		Единица измерения	Величина
1.	Автовокзалы и автостанции регионального значения		
1.1	Автовокзал регионального и межрегионального сообщения	Удельная площадь земельного участка, кв. м на 1 пост посадки/высадки пассажиров	1 700
1.2	Автовокзалы межмуниципального сообщения	Удельная площадь земельного участка, кв. м на 1 пост посадки/высадки пассажиров	1 400
1.3	Автостанции	Удельная площадь земельного участка, кв. м на 1 пост посадки/высадки пассажиров	1 300
2.	Автомобильные дороги регионального и межмуниципального значения	Ширина полосы постоянного отвода автомобильной дороги	По заданию на проектирование. В соответствии с постановлением Правительства Российской Федерации от 2 сентября 2009 года № 717

1.2. Расчетные показатели минимально допустимого уровня обеспеченности объектами регионального значения в области предупреждения чрезвычайных ситуаций межмуниципального и регионального характера, стихийных бедствий, эпидемий и ликвидации их последствий, и показатели максимально допустимого уровня территориальной доступности таких объектов для населения Тульской области.

Перечень объектов и расчетные показатели для объектов регионального значения в области предупреждения чрезвычайных ситуаций межмуниципального и регионального характера, стихийных бедствий, эпидемий и ликвидации их последствий установлены в соответствии с полномочиями органов государственной власти Тульской области в указанной сфере.

Расчетные показатели минимально допустимого уровня обеспеченности объектами регионального значения в области предупреждения чрезвычайных ситуаций межмуниципального и регионального характера, стихийных бедствий, эпидемий и ликвидации их последствий и показатели максимально допустимого уровня территориальной доступности таких объектов, представлены в таблице 1.2.1.

Таблица 1.2.1

№ п/п	Наименование объекта	Показатель минимально допустимого уровня обеспеченности		Показатель максимально допустимого уровня территориальной доступности	
		Единица измерения	Величина	Единица измерения	Величина
1.	Пожарные депо	Количество объектов при численности населения:	-	Время прибытия первого подразделения пожарной охраны, мин.	10 – для городских округов и поселений; 20 – для сельских поселений
		до 5 000 чел.	1 объект на 1-2 поста		
		от 5 000 до 20 000 чел.	1 объект на 6 постов		
		от 20 000 до 50 000 чел.	2 объекта на 6 постов		
		от 50 000 до 100 000 чел.	2-3 объекта на 6-8 постов		
		от 100 000 до 250 000 чел.	4-6 объектов на 6-8 постов		
		от 250 000 до 500 000 чел.	6-12 объектов на 6-8 постов		

№ п/п	Наименование объекта	Показатель минимально допустимого уровня обеспеченности		Показатель максимально допустимого уровня территориальной доступности	
		Единица измерения	Величина	Единица измерения	Величина
2.	Защитные сооружения гражданской обороны (убежища, укрытия, противорадиационные укрытия)	кв. м на 1000 чел. / вместимость (чел.)*		Пешеходная доступность, км.	1 – для защитных сооружений гражданской обороны (кроме противорадиационных укрытий); 3 –для противорадиационных укрытий
		Зоны высокой плотности населения (1)	500 кв. м / / 222 чел.		
		Зоны средней плотности населения (2)	500 кв. м / / 180 чел.		
		Зоны низкой плотности населения (3)	500 кв. м / / 112 чел.		

Примечание:

1. *Расчетные показатели обеспеченности защитными сооружениями гражданской обороны приняты для зон с различной плотностью населения на территории Тульской области. Зонирование области по плотности населения установлено по границам муниципальных районов, распределение территорий по зонам представлено в таблице 1.1.2.

Для городских округов, в связи с максимально высокой плотностью населения, расчетные показатели должны быть не ниже показателей зоны высокой плотности населения (1).

2. Параметры земельных участков, предназначенных для объектов регионального значения в области предупреждения чрезвычайных ситуаций, указаны в таблице 1.2.2.

Таблица 1.2.2

№ п/п	Наименование объекта	Параметры земельных участков под размещение объектов регионального значения	
		Единица измерения	Величина
1	Пожарные депо	Площадь земельного участка пожарного депо, га (исходя из типа депо)	
		Тип I – центральные пожарные депо на 6, 8, 10, 12 автомобилей для охраны городов	1,6 – 2,2
		Тип II – пожарные депо на 2, 4, 6 автомобилей для охраны городов	0,8 – 1,2
		Тип III – центральные пожарные депо на 6, 8, 10, 12 автомобилей для охраны предприятий	1,3 – 1,7
		Тип IV – пожарные депо на 2, 4, 6 автомобилей для охраны предприятий	0,8 – 1,2
		Тип V – пожарные депо на 2, 4 автомобиля для охраны сельских населенных пунктов	0,55 – 0,85
2	Защитные сооружения гражданской обороны (убежища, противорадиационные укрытия)	Площадь земельного участка, га, при вместимости, чел.:	
		100 – 180	0,9 – 1,5
		180 – 250	1,5 – 1,8

1.3. Расчетные показатели минимально допустимого уровня обеспеченности объектами регионального значения в области образования и показатели максимально допустимого уровня территориальной доступности таких объектов для населения Тульской области.

Перечень объектов и расчетные показатели для объектов регионального значения в области образования установлены в соответствии с полномочиями органов государственной власти Тульской области в указанной сфере.

Расчетные показатели минимально допустимого уровня обеспеченности объектами регионального значения в области образования и показатели максимально допустимого уровня территориальной доступности таких объектов представлены в таблице 1.3.1.

Таблица 1.3.1

№ п/п	Наименование объекта	Показатель минимально допустимого уровня обеспеченности		Показатель максимально допустимого уровня территориальной доступности	
		Единица измерения	Величина	Единица измерения	Величина
1.	Профессиональные образовательные организации, в т.ч. техникумы, училища, колледжи	Количество мест на 1000 чел.	3,5*	Транспортная доступность, час.**	
				Зоны высокой плотности населения (1)	0,8
				Зоны средней плотности населения (2)	1
				Зоны низкой плотности населения (3)	1,5
2.	Организации дополнительного образования, в т.ч. профессионального	Количество мест на 1000 чел.	3,4*	Транспортная доступность, час.**	
				Зоны высокой плотности населения (1)	1
				Зоны средней плотности населения (2)	1
				Зоны низкой плотности населения (3)	1,5
3.	Коррекционные школы, школы-интернаты, в т.ч. для обучающихся, нуждающихся в длительном лечении, для детей-сирот и пр.	Количество мест на 1000 чел.	3,1*	Транспортная доступность, час.**	
				Зоны высокой плотности населения (1)	1
				Зоны средней плотности населения (2)	1,5
				Зоны низкой плотности населения (3)	2

Примечание:

1. * Указанный показатель применяется для укрупненных расчетов и уточняется заданием на проектирование.

2. ** Расчетные показатели территориальной доступности объектов регионального значения в области образования для населения приняты для зон с различной плотностью населения на территории Тульской области. Зонирование области по плотности населения установлено по границам муниципальных районов, распределение территорий по зонам представлено в таблице 1.1.2.

Для городских округов, в связи с максимально высокой плотностью населения, расчетные показатели должны быть не ниже показателей зоны высокой плотности населения (1).

3. Параметры земельных участков, предназначенных для объектов регионального значения в области образования указаны в таблице 1.3.2.

Таблица 1.3.2

№ п/п	Наименование объекта	Параметры земельных участков под размещение объектов регионального значения	
		Единица измерения	Величина
1.	Профессиональные образовательные организации, в т.ч. техникумы, училища, колледжи	Площадь земельного участка, кв.м, при вместимости, учащихся:	
		до 300	75 кв. м на 1 учащегося
		300 – 900	50-65 кв. м на 1 учащегося
		900 – 1600	30-40 кв. м на 1 учащегося
2.	Организации дополнительного образования, в т.ч. профессионального	Площадь земельного участка, кв.м, при вместимости, учащихся:	
		до 300	75 кв. м на 1 учащегося
		300 – 900	50-65 кв. м на 1 учащегося
		900 – 1600	30-40 кв. м на 1 учащегося
3.	Коррекционные школы, школы-интернаты, в т.ч. для обучающихся, нуждающихся в длительном лечении, для детей-сирот и пр.	Площадь земельного участка, кв.м, при вместимости, учащихся:	
		200 – 300	70 кв. м на 1 учащегося
		300 –500	65 кв. м на 1 учащегося
		Свыше 500	45 кв. м на 1 учащегося

1.4. Расчетные показатели минимально допустимого уровня обеспеченности объектами регионального значения в области здравоохранения и показатели максимально допустимого уровня территориальной доступности таких объектов для населения Тульской области.

Перечень объектов и расчетные показатели для объектов регионального значения в области здравоохранения установлены в соответствии с полномочиями органов государственной власти Тульской области в указанной сфере.

Расчетные показатели минимально допустимого уровня обеспеченности объектами регионального значения в области здравоохранения и показатели максимально допустимого уровня территориальной доступности таких объектов, представлены в таблице 1.4.1.

Таблица 1.4.1

№ п/п	Наименование объекта	Показатель минимально допустимого уровня обеспеченности		Показатель максимально допустимого уровня территориальной доступности	
		Единица измерения	Величина	Единица измерения	Величина
1.	Объекты здравоохранения, в том числе специализированные медицинские учреждения, предназначенные для обслуживания населения более чем одного муниципального образования области				
1.1	Медицинская организации второго уровня: Областные больницы общего типа, в т.ч. детская, скорой помощи и т.д.	количество мест на 1000 чел.	6,0	Транспортная доступность, час.	3,5
1.2	Медицинская организации третьего уровня: Специализированные объекты высокотехнологичной медицинской помощи, в т.ч. родильный дом, перинатальный центр, инфекционная больница, кожно-венерологические, психиатрические, наркологические, онкологические, противотуберкулезные, психоневрологические, уронефрологические диспансеры, диагностический центр и пр.	количество мест на 1000 чел.	2,6	Транспортная доступность, час.	3,5
1.3	Фельдшерско-акушерские пункты*	количество мест на 1000 чел.	1	Транспортная доступность, час.	1
1.4	Региональная фармацевтическая сеть**	количество объектов на 100 000 чел.		Транспортно-пешеходная доступность, час.	
		аптека	3		0,75
		аптечный пункт	7		0,4
2.	Учреждения отдыха и оздоровления детей (детский санаторий)	количество мест на 10 000 детей	6,5	–	Не нормируется
3.	Объекты учреждений особого типа (территориальный центр медицины катастроф, бюро судебно-медицинской экспертизы)***	количество объектов на 100 000 чел.	2	Транспортная доступность, час.	1

Примечание:

1. *Объекты рекомендуются к размещению в поселениях с численностью обслуживаемого населения – от 1000 человек.

2. ** Региональная фармацевтическая сеть включает в себя аптеки, а также аптечные пункты, обязательные к размещению в муниципальных образованиях с численностью обслуживаемого населения – от 1000 жителей. Аптечный пункт допускается размещать при лечебно-профилактическом учреждении.

3. ***Формирование указанных объектов возможно в составе комплекса, в качестве подразделений иных объектов в области здравоохранения.

4. Параметры земельных участков, предназначенных для объектов регионального значения в области здравоохранения, указаны в таблице 1.4.2.

Таблица 1.4.2

№ п/п	Наименование объекта	Параметры земельных участков под размещение объектов регионального значения	
		Единица измерения	Величина
1	Медицинские организации второго уровня	Площадь земельного участка, кв.м при мощности стационаров, мест:	
		до 50	150 кв. м на 1 место
		50 – 100	150-100 кв. м на 1 место
		100 – 200	100-80 кв. м на 1 место
		200 – 400	80-75 кв. м на 1 место
		400 – 800	75-70 кв. м на 1 место
		800 – 1000	70-60 кв. м на 1 место
		свыше 1000	60 кв. м на 1 место
2	Медицинские организации третьего уровня	Площадь земельного участка, кв.м при мощности стационаров, мест:	
		до 50	300 кв. м на 1 место
		50 – 100	300-200 кв. м на 1 место
		100 – 200	200-140 кв. м на 1 место
		200 – 400	140-100 кв. м на 1 место
		400 – 800	100-80 кв. м на 1 место
		800 – 1000	80-60 кв. м на 1 место
		свыше 1000	60 кв.м на 1 место
3	Фельдшерско-акушерские пункты	Площадь земельного участка, га	0,2
4	Региональная фармацевтическая сеть	Площадь земельного участка, га / общая площадь помещений, кв. м	
	Аптеки		0,25 га (или встроенные) / 60 кв. м
	Аптечные пункты		0,15 га (или встроенные) / 35 кв. м (15 кв.м при размещении в лечебно-профилактическом помещении)
5	Учреждения отдыха и оздоровления детей (детский санаторий)	Площадь земельного участка, кв. м	145 кв. м на 1 место

1.5. Расчетные показатели минимально допустимого уровня обеспеченности объектами регионального значения в области физической культуры и спорта, и показатели максимально допустимого уровня территориальной доступности таких объектов для населения Тульской области.

Перечень объектов и расчетные показатели для объектов регионального значения в области физической культуры и спорта установлены в соответствии с полномочиями органов государственной власти Тульской области в указанной сфере.

Расчетные показатели минимально допустимого уровня обеспеченности объектами регионального значения в области физической культуры и спорта, и показатели максимально допустимого уровня территориальной доступности таких объектов, представлены в таблице 1.5.1.

Таблица 1.5.1

№ п/п	Наименование объекта	Показатель минимально допустимого уровня обеспеченности		Показатель максимально допустимого уровня территориальной доступности	
		Единица измерения	Величина	Единица измерения	Величина
1.	Открытые спортивные плоскостные сооружения, в т.ч. стадион	единовременная пропускная способность, чел. на 10 000 жителей	1900	Транспортно-пешеходная доступность, час.	1
2.	Плавательный бассейн	кв. м зеркала воды на 1 000 жителей	75	Транспортная доступность, час.	1
3.	Центры спортивной подготовки, в т. ч. легкоатлетической, по гандболу, футболу, адаптивным видам спорта, плаванию, гребным видам спорта и зимним видам спорта	единовременная пропускная способность, чел. на 10 000 жителей	1 200	Транспортная доступность, час.	1,5
4.	Специализированные спортивные образовательные организации олимпийского резерва, в т.ч. детско-юношеские спортивные школы, колледжи	количество мест на 1 000 чел.	80	Транспортная доступность, час.	1,5

Примечание:

Параметры земельных участков, предназначенных для объектов регионального значения в области физической культуры и спорта, указаны в таблице 1.5.2.

Таблица 1.5.2

№ п/п	Наименование объекта	Параметры земельных участков под размещение объектов регионального значения	
		Единица измерения	Величина
1	Открытые спортивные плоскостные сооружения, в т.ч. стадион	Площадь земельного участка, га на 10 000 посетителей	1,95
2	Плавательный бассейн	кв. м зеркала воды на 1 000 жителей	75
3	Центры спортивной подготовки	га на 1 000 посетителей	0,7 – 0,9
4	Специализированные спортивные образовательные организации олимпийского резерва	Площадь земельного участка, кв. м, при вместимости, учащихся:	
		до 300	75 кв. м на 1 учащегося
		300 – 900	50-65 кв. м на 1 учащегося
		900 – 1600	30-40 кв. м на 1 учащегося

1.6. Расчетные показатели минимально допустимого уровня обеспеченности объектами регионального значения в иных областях и показатели максимально допустимого уровня территориальной доступности таких объектов для населения региона.

Перечень объектов и расчетные показатели для объектов регионального значения в иных областях установлены в соответствии с полномочиями органов государственной власти Тульской области в различных сферах по соответствующим структурным подразделениям и регламентируются отдельными нормативно-правовыми актами.

Расчетные показатели минимально допустимого уровня обеспеченности объектами регионального значения в иных областях, и показатели максимально допустимого уровня территориальной доступности таких объектов, представлены в пунктах 1.6.1–1.6.5 региональных нормативов градостроительного проектирования Тульской области.

1.6.1. В области культуры и искусства.

Расчетные показатели минимально допустимого уровня обеспеченности объектами регионального значения в области культуры и искусства в соответствии с полномочиями органов государственной власти Тульской области и показатели максимально допустимого уровня территориальной доступности таких объектов приведены в таблице 1.6.1.1.

Таблица 1.6.1.1

№ п/п	Наименование объекта	Показатель минимально допустимого уровня обеспеченности		Показатель максимально допустимого уровня территориальной доступности	
		Единица измерения	Величина	Единица измерения	Величина
1.	Специализированные театры	количество мест на 1000 человек	1,0	Транспортная доступность, км	120
2.	Концертные залы	количество мест на 1000 человек	3,0	Транспортная доступность, км	250
3.	Региональная библиотека*	объект на 10 000 человек / / единиц хранения на 1000 человек	1 / / 4 000 – 4 500	Транспортно-пешеходная доступность, час*	
				Зоны высокой плотности населения (1)	0,5
				Зоны средней плотности населения (2)	0,75
				Зоны низкой плотности населения (3)	1
4.	Культурно-досуговые учреждения*	количество мест на 1000 человек	2	Транспортная доступность, час*	
				Зоны высокой плотности населения (1)	1
				Зоны средней плотности населения (2)	1,5
				Зоны низкой плотности населения (3)	2
5.	Образовательные организации в области культуры и искусства	количество мест на 1000 человек	1,2	Транспортная доступность, км	250

Примечание:

1.* Расчетные показатели территориальной доступности объектов регионального значения в области культуры и искусства (объекты региональной библиотечной сети и культурно-досуговые учреждения) для населения приняты для зон с различной плотностью населения на территории Тульской области. Зонирование области по плотности населения установлено по границам муниципальных районов, распределение территорий по зонам представлено в таблице 1.1.2.

Для городских округов, в связи с максимально высокой плотностью населения, расчетные показатели должны быть не ниже показателей зоны высокой плотности населения (1).

2. Параметры земельных участков, предназначенных для объектов регионального значения в области культуры и искусства, указаны в таблице 1.6.1.2.

Таблица 1.6.1.2

№ п/п	Наименование объекта	Параметры земельных участков под размещение объектов регионального значения	
		Единица измерения	Величина
1	Специализированные театры	Площадь земельного участка, кв. м на 1 посетителя	54 кв. м
2	Концертные залы	Площадь земельного участка, кв. м на 1 посетителя	54 кв. м
3	Региональная библиотека	Площадь земельного участка, кв. м на 1 посетителя	20 кв. м
4	Культурно-досуговые учреждения	Площадь земельного участка, кв. м. на 1 посетителя	36 кв. м
5	Образовательные организации в области культуры и искусства	Площадь земельного участка, кв. м, при вместимости, учащихся:	
		до 300	75 кв. м на 1 учащегося
		300 – 900	50-65 кв. м на 1 учащегося
		900 – 1600	30-40 кв. м на 1 учащегося

1.6.2. В области социального обслуживания населения.

Расчетные показатели минимально допустимого уровня обеспеченности объектами регионального значения в области социального обслуживания населения в соответствии с полномочиями органов государственной власти Тульской области и показатели максимально допустимого уровня территориальной доступности таких объектов приведены в таблице 1.6.2.1.

Таблица 1.6.2.1

№ п/п	Наименование объекта	Показатель минимального допустимого уровня обеспеченности		Показатель максимального допустимого уровня территориальной доступности	
		Единица измерения	Величина	Единица измерения	Величина
1.	Многофункциональные центры оказания государственных и муниципальных услуг населению*	Человек (сотрудников) на 1000 человек населения*		Транспортно-пешеходная доступность, км*	
		Зоны высокой плотности населения (1)	5 – 6		3
		Зоны средней плотности населения (2)	4 – 5		4,5
		Зоны низкой плотности населения (3)	3 – 4		6

Примечание:

1. *Расчетные показатели обеспеченности объектами регионального значения в области социального обслуживания населения и территориальной доступности таких объектов приняты для зон с различной плотностью населения на территории Тульской области. Зонирование области по плотности населения установлено по границам муниципальных районов, распределение территорий по зонам представлено в таблице 1.1.2.

Для городских округов, в связи с максимально высокой плотностью населения, расчетные показатели должны быть не ниже показателей зоны высокой плотности населения (1).

2. Параметры земельных участков, предназначенных для объектов регионального значения в области социального обслуживания населения, указаны в таблице 1.6.2.2.

Таблица 1.6.2.2

№ п/п	Наименование объекта	Параметры земельных участков под размещение объектов регионального значения	
		Единица измерения	Величина
1	Многофункциональные центры оказания государственных и муниципальных услуг населению	Площадь земельного участка, га, на 10 рабочих мест для центров мощностью, рабочих мест:	
		10 – 50	0,1 – 0,2 га
		50 – 150	0,05 – 0,08 га
		Свыше 150	0,03 – 0,04 га

1.6.3. В области обеспечения деятельности органов государственной власти.

Расчетные показатели минимально допустимого уровня обеспеченности объектами регионального значения в области обеспечения деятельности органов государственной власти в соответствии с полномочиями органов государственной власти Тульской области и показатели максимально допустимого уровня территориальной доступности таких объектов приведены в таблице 1.6.3.1.

Таблица 1.6.3.1

№ п/п	Наименование объекта	Показатель минимально допустимого уровня обеспеченности		Показатель максимально допустимого уровня территориальной доступности	
		Единица измерения	Величина	Единица измерения	Величина
1.	Органы исполнительной власти Тульской области и подразделения аппарата правительства Тульской области	Человек (сотрудников)на 10 000 жителей / кв. м на сотрудника	4-5 / / 6	Транспортная доступность, час.	3
2.	Государственный архив*	Площадь хранения, кв. м на 1 000 чел. обслуживаемого населения	4 – 8, уточняется заданием на проектирование	Транспортно-пешеходная доступность, час.	0,5
3.	Здания мировых судов**	Кол-во человек (судей) на судебный участок	1	Транспортно-пешеходная доступность, час.	1
		Площадь помещений судебного участка на 1 человека (судью), кв. м	185		

Примечание:

1. * Объекты рекомендуется располагать в непосредственной близости к учреждениям правительства Тульской области и его структурным подразделениям, значение показателя транспортно-пешеходной доступности при этом должно составлять не более 30 мин. от административных объектов.

2. ** Количество мировых судей совпадает с количеством судебных участков и определено Законом Тульской области «О создании судебных участков мировых судей в Тульской области».

3. Параметры земельных участков, предназначенных для объектов регионального значения в области обеспечения деятельности органов государственной власти, указаны в таблице 1.6.3.2.

Таблица 1.6.3.2

№ п/п	Наименование объекта	Параметры земельных участков под размещение объектов регионального значения	
		Единица измерения	Величина
1	Органы исполнительной власти Тульской области и подразделения аппарата правительства Тульской области	Площадь земельного участка, га, при количестве обслуживающих единиц:	
		3-5	0,05
		20 и выше	0,4
2.	Государственный архив	Площадь земельного участка	Устанавливается исходя из площади хранения помещений архива, расчетные показатели которой приведены в п. 2 таблицы 1.6.3.1. РНГП
3.	Мировой суд	Площадь земельного участка, га на 1 судью	0,15

1.6.4. В области социальной защиты населения.

Расчетные показатели минимально допустимого уровня обеспеченности объектами регионального значения в области социальной защиты населения в соответствии с полномочиями органов государственной власти Тульской области и показатели максимально допустимого уровня территориальной доступности таких объектов приведены в таблице 1.6.4.1.

Таблица 1.6.4.1

№ п/п	Наименование объекта	Показатель минимально допустимого уровня обеспеченности		Показатель максимально допустимого уровня территориальной доступности	
		Единица измерения	Величина	Единица измерения	Величина
1.	Центры социальной адаптации, в т.ч. центры реабилитации инвалидов, социально-оздоровительные центры и пр.	Кол-во мест на 1 000 чел.	4	Транспортная доступность, час.	1,5
2.	Интернаты, дома-интернаты, в т.ч. психоневрологические, для престарелых и инвалидов, для детей с ограниченными возможностями и пр.	Кол-во мест на 10 000 чел.	28	Транспортная доступность, час.	1,5
3.	Центры социальной помощи, в т.ч. центры социальной помощи семье и детям, центры психолого-педагогической помощи и пр.	Кол-во сотрудников на 1 000 чел.	2	Транспортно-пешеходная доступность, час.	1

Примечание:

Параметры земельных участков, предназначенных для объектов регионального значения в области социальной защиты населения, указаны в таблице 1.6.4.2.

Таблица 1.6.4.2

№ п/п	Наименование объекта	Параметры земельных участков под размещение объектов регионального значения	
		Единица измерения	Величина
1	Центры социальной адаптации, в т.ч. центры реабилитации инвалидов и пр.	Площадь земельного участка, кв. м	100 кв. м. на 1 место
2.	Интернаты, дома-интернаты	Площадь земельного участка, кв. м при вместимости интернатов, мест:	
		до 200	125 м² на 1 место
		200 – 400	100 м² на 1 место
		400 – 600	80 м² на 1 место
3.	Центры социальной помощи, в т.ч. центры социальной помощи семье и детям, центры психолого-педагогической помощи и пр.	Площадь земельного участка, кв. м	54 кв. м на 1 сотрудника

1.6.5. В области обращения с отходами.

Расчетные показатели минимально допустимого уровня обеспеченности объектами регионального значения в области обращения с отходами в соответствии с полномочиями органов государственной власти Тульской области и показатели максимально допустимого уровня территориальной доступности таких объектов приведены в таблице 1.6.5.1.

Таблица 1.6.5.1

№ п/п	Наименование объекта	Показатель минимально допустимого уровня обеспеченности		Показатель максимально допустимого уровня территориальной доступности	
		Единица измерения	Величина	Единица измерения	Величина
1.	Полигон твердых бытовых отходов	Га на 1000 жителей	4,8	Транспортная доступность, не менее, км	0,5
2.	Мусороперерабатывающие и мусороперегрузочные станции твердых бытовых отходов	Мощность предприятий, тыс. т. отходов в год	100	Транспортная доступность, не менее, км, в зависимости от мощности, тыс. т в год:	
				До 100	0,3
				Свыше 100	0,5

Примечание:

Параметры земельных участков, предназначенных для объектов регионального значения в области обращения с отходами, указаны в таблице 1.6.5.2.

Таблица 1.6.5.2

№ п/п	Наименование объекта	Параметры земельных участков под размещение объектов регионального значения	
		Единица измерения	Величина
1	Полигон твердых бытовых отходов	Площади земельных участков на 1000 т бытовых отходов, га	0,02 – 0,05
2.	Мусороперерабатывающие и мусороперегрузочные станции твердых бытовых отходов	Площади земельных участков на 1000 т бытовых отходов, га, в зависимости от мощности, тыс. т в год:	
		До 100	0,04
		Свыше 100	0,05

Часть II. Материалы по обоснованию расчетных показателей, содержащихся в основной части региональных нормативов градостроительного проектирования Тульской области

Расчетные показатели минимально допустимого уровня обеспеченности объектами регионального значения и показатели максимально допустимого уровня территориальной доступности таких объектов для населения Тульской области установлены в соответствии с действующими федеральными и региональными нормативно-правовыми актами в области регулирования вопросов градостроительной деятельности и полномочий органов государственной власти Тульской области, на основании параметров и условий социально-экономического развития региона, социальных, демографических, природно-экологических стратегий, программ и планов социально-экономического развития и иных условий развития Тульской области, условий осуществления градостроительной деятельности на территории субъекта Российской Федерации в части формирования объектов регионального значения.

Нормирование части расчетных показателей минимально допустимого уровня обеспеченности объектами регионального значения и показатели максимально допустимого уровня территориальной доступности таких объектов для населения, приведенных в основной части, предложено в разрезе зонирования Тульской области по плотности населения, указанного в таблице 1.1.2.

Муниципальные районы Тульской области отнесены к одной из трех категорий зонирования по плотности населения (соответственно зонам в таблице 1.1.2). Ранжирование территорий принято на основании сведений Федеральной службы государственной статистики по Тульской области о численности населения муниципальных районов области, сведений о площади территорий и рассчитанной плотности населения по формуле: $H_{м.р.} / S_{м.р.}$; где $H_{м.р.}$ – число жителей муниципального района, $S_{м.р.}$ – площадь территории. Обоснование зонирования Тульской области по плотности населения представлено в таблице 2.1:

Таблица 2.1.

Муниципальное образование	Население, чел.	Площадь, км²	Плотность населения, чел/км²	Категории зонирования по плотности населения		
				1	2	3
				индекс от 20	индекс 10–20	индекс до 10
Арсеньевский район	9 760	1 096	9 760 / 1 096 = **8,9**			+
Белевский район	20 298	1 190	20 298 / 1 190 = **17,06**		+	
Богородицкий район	51 560	957	51 560 / 957 = **53,88**	+		
Венев

Таблица 2.2.

№ п/п	Наименование объекта	Расчетный показатель	Обоснование расчетного показателя
1	Объекты регионального значения в области транспорта		
1.1 (а)	Автовокзал регионального и межрегионального сообщения	Показатель вместимости при суточном отправлении пассажиров	Установлен исходя из условий развития транспортной инфраструктуры региона с учетом требований СП 42.13330.2011. Градостроительство. Планировка и застройка городских и сельских поселений, актуализированная редакция СНиП 2.07.01-89*. Автовокзалы и пассажирские автостанции. При суточном отправлении от 10 000 до 15 000 пассажиров, норма вместимости установлена 500 чел. Обоснование: норма вместимости автовокзала принимается исходя из среднего количества отправляемых пассажиров в сутки (4% для автовокзалов регионального сообщения). Так, среднее количество отправляемых пассажиров: (10 000 + 15 000) / 2 = 12 500; вместимость автовокзала: (12 500 / 100) X 4 = 500 человек. При суточном отправлении от 15 000 до 25 000 пассажиров: (15 000 + 25 000) / 2 = 20 000; (20 000 / 100) X 4 X 0,75 (поправочный коэффициент) = 200 X 4 X 0,75 = 600 человек. При суточном отправлении от 25 000 до 40 000 пассажиров: (25 000 + 40 000) / 2 = 32 500; (32 500 /100) X 4 X 0,75 [2] (поправочный коэффициент) = 325 X 4 X 0,5625 = 730 человек. При суточном отправлении свыше 40 000 человек, принимается по минимальному показателю отправляемых пассажиров: (40 000 / 100) X 4 X 0,75 [2] (поправочный коэффициент) = 400 X 4 X 0,5625 = 900 человек
		Показатель транспортной доступности объекта	Установлен исходя из территориально пространственных особенностей размещения муниципальных образований Тульской области относительно административного центра
		Параметры земельного участка	Установлены в соответствии с требованиями СП 42.13330.2011. Градостроительство. Планировка и застройка городских и сельских поселений, актуализированная редакция СНиП 2.07.01-89* (приложение Ж)
1.1 (б)	Автовокзалы межмуниципального сообщения	Показатель вместимости при суточном отправлении пассажиров	Установлен исходя из условий развития транспортной инфраструктуры региона с учетом требований СП 42.13330.2011. Градостроительство. Планировка и застройка городских и сельских поселений, актуализированная редакция СНиП 2.07.01-89*. При суточном отправлении от 4 000 до 6 000 пассажиров, норма вместимости установлена 250 чел. Обоснование: норма вместимости автовокзала принимается исходя из среднего количества отправляемых пассажиров в сутки (5% для автовокзалов межмуниципального сообщения). Так, среднее количество отправляемых пассажиров: (4 000 + 6 000) / 2 = 5 000; вместимость автовокзала: (5 000 / 100) X 5 = 250 человек. При суточном отправлении от 6 000 до 8 000 пассажиров: (6 000 + 8 000) / 2 = 7 000; (7 000 / 100) X 5 X 0,85 (поправочный коэффициент) = 350 X 0,85 = 300 человек. При суточном отправлении от 8 000 до 10 000 пассажиров: (8 000 + 10 000) / 2 = 9 000; (9 000 / 100) X 5 X 0,85 (поправочный коэффициент) = 450 X 0,85 = 380 человек
		Показатель транспортной доступности объекта	Установлен исходя из территориально пространственных особенностей размещения административных центров муниципальных районов Тульской области
		Параметры земельного участка	Установлены в соответствии с требованиями СП 42.13330.2011. Градостроительство. Планировка и застройка городских и сельских поселений, актуализированная редакция СНиП 2.07.01-89* (приложение Ж)
1.1 (в)	Автостанции	Показатель вместимости при суточном отправлении пассажиров	Установлен с учетом требований СП 42.13330.2011. Градостроительство. Планировка и застройка городских и сельских поселений, актуализированная редакция СНиП 2.07.01-89*. При суточном отправлении от 100 до 200 пассажиров, норма вместимости установлена 10 чел. Обоснование: норма вместимости автостанции принимается исходя из среднего количества отправляемых пассажиров в сутки (6-7%). Так, среднее количество отправляемых пассажиров: (100 + 200) / 2 = 150; вместимость автостанции: (150 / 100) X 6,5 = 10 человек. При суточном отправлении от 200 до 400 пассажиров: (200 + 400) / 2 = 300; (300 / 100) X 6,5 X 1,25 (поправочный коэффициент) = 25 человек. При суточном отправлении от 400 до 600 пассажиров: (400 + 600) / 2 = 500; (500 / 100) X 6,5 X 1,25 (поправочный коэффициент) = 40 человек. При суточном отправлении от 600 до 1 000 пассажиров: (600 + 1 000) / 2 = 800; (800 / 100) X 6,5 X 1,25 (поправочный коэффициент) = 65 человек
		Показатель транспортной доступности объекта	Установлен исходя из максимально возможного времени преодоления пути к объекту пассажирами
		Параметры земельного участка	Установлены в соответствии с требованиями СП 42.13330.2011. Градостроительство. Планировка и застройка городских и сельских поселений, актуализированная редакция СНиП 2.07.01-89*(приложение Ж)
1.2	Автомобильные дороги регионального и межмуниципального значения	Показатель обеспеченности	Установлен исходя из условий развития транспортной инфраструктуры региона в целом и отдельных муниципальных районов, в связи с чем для показателя введено зонирование территории области по плотности населения
		Параметры земельного участка	Регулируются шириной полосы постоянного отвода автомобильной дороги и устанавливаются по заданию на проектирование в соответствии с постановлением Правительства Российской Федерации от 2 сентября 2009 года № 717
1.3	Пассажирские автотранспортные предприятия	Показатель вместимости 1 единицы общественного автотранспорта, пассажиров	Установлен согласно постановлению Правительства Российской Федерации от 14 февраля 2009 года № 112 «Об утверждении Правил перевозок пассажиров и багажа автомобильным транспортом и городским наземным электрическим транспортом». В качестве расчетного показателя принято значения минимальной вместимости единицы пассажирского автотранспорта – 36 мест, согласно технических характеристик ТС
		Кол-во единиц общественного автотранспорта на 1 000 жителей	Установлено исходя из существующей системы автотранспортных предприятий, сведений о транспортно-пассажирских маршрутов, о демографической ситуации в регионе. Обоснование: согласно сведений Федеральной службы государственной статистики по Тульской области количество человек, проживающих на территории Тульской области на 1 января 2016 г. составило 1 506 483 жителя. Минимальная вместимость пассажирских автотранспортных средств составляет 36 мест (согласно технических характеристик). Так, количество единиц общественного автотранспорта на 1 000 жителей Тульской области составляет: (1 506 483 / 36 / 1 506 483) x 1 000 = 28 транспортных средств
2	Объекты регионального значения в области предупреждения чрезвычайных ситуаций		
2.1	Пожарные депо	Показатель обеспеченности при численности населения	Установлен в соответствии с требованиями СП 11.13130.2009. Места дислокации подразделений пожарной охраны. Порядок и методика определения. НПБ 101-95. Нормы проектирования объектов пожарной охраны. Обоснование: согласно НПБ 101-95, средняя скорость движения пожарного автотранспорта – 40 км/ч, согласно части 1 статьи 76 № 123-ФЗ – время прибытия первого подразделения к месту вызова в городских поселениях и городских округах не должно превышать 10 минут, а в сельских поселениях – 20 минут; соответственно радиус обслуживания пожарного депо: (40 / 60) x 10 x 1,25 (поправочный коэффициент на неоднородность пути следования) = 8,3 км – для городских поселений; (40 / 60) x 20 x 1,25 = 16,6 км. – для сельских поселений. Таким образом, имея в составе исходной информации численность населения и соответственно ориентировочные параметры территорий, определяется необходимое количество объектов пожарной охраны. Так, количество объектов при численности населения: до 5 тыс. чел. – 1 объект на 1-2 поста, от 5 до 20 тыс. чел. – 1 объект на 6 постов, от 20 до 50 тыс. чел. – 2 объекта на 6 постов, от 50 до 100 тыс. чел. – 2-3 объекта на 6-8 постов, от 100 до 250 тыс. чел. – 4-6 объекта по 6-8 постов, от 250 до 500 000 тыс. чел. – 6-12 объектов на 6-8 постов и т.д.
		Время прибытия первого подразделения пожарной охраны	Установлено в соответствии с обязательными требованиями Федерального закона от 22 июля 2008 года № 123-ФЗ «Технический регламент о требованиях пожарной безопасности», статья 76. Требования пожарной безопасности по размещению подразделений пожарной охраны в поселениях и городских округах, часть 1: «Дислокация подразделений пожарной охраны на территориях поселений и городских округов определяется исходя из условия, что время прибытия первого подразделения к месту вызова в городских поселениях и городских округах не должно превышать 10 минут, а в сельских поселениях – 20 минут»
		Параметры земельного участка исходя из типа депо	Установлены в соответствии с обязательными требованиями СП 11.13130.2009. Места дислокации подразделений пожарной охраны, НПБ 101-95. Нормы проектирования объектов пожарной охраны
2.2	Защитные сооружения гражданской обороны (убежища, противорадиационные укрытия)	Показатель вместимости (кв.м.) на 1000 укрываемых	Установлен в соответствии с обязательными требованиями СП 88.13330.2014. Защитные сооружения гражданской обороны, с учетом зонирования региона по плотности населения
		Показатель вместимости (укрываемых) в каждом сооружении	Установлен в соответствии с требованиями СП 88.13330.2014. с учетом зонирования области по плотности населения. Обоснование: средний радиус сбора укрываемых: (1 000 + 3 000) / 2 = 2 000 м = 2 км. Ориентировочная площадь сбора укрываемых: 3,14(π) x 2 [2] = 12,56 кв. км. При повышении плотности населения на территории того или иного муниципального образования, необходимо увеличивать вместимость отдельных сооружений. Согласно таблице 2.1 минимальная плотность населения в муниципальных образованиях первой категории 23,51 чел. на каждый кв. км территории. В муниципальных образованиях первой категории в пределах площади сбора укрываемых необходимо укрыть: 23,51 x 12,56 = 296 чел., оптимальная вместимость защитных сооружений определяется с учетом поправочного коэффициента 0,75, учитывающего пересечение зон охвата смежных сооружений: 296 x 0,75 = 222 укрываемых человека. Средняя плотность населения в муниципальных образованиях второй категории: (17,06 + 19,43 + 12,65 + 18,10 + 11,28 + 10,93 + 12,14 + 12,46) / 8 = 14,256 чел. на каждый кв. км территории. В пределах площади сбора укрываемых необходимо укрыть: 14,256 x 12,56 = 180 человек. Максимальная плотность населения в муниципальных образованиях третьей категории: 8,9 чел. на каждый кв. км территории. В пределах площади сбора укрываемых необходимо укрыть: 8,9 x 12,56 = 112 человек
		Показатель пешеходной доступности (радиус сбора укрываемых)	Регламентируется положениями СП 88.13330.2014. Защитные сооружения гражданской обороны
		Площадь земельного участка исходя из вместимости	Приведена в соответствии с положениями СП 88.13330.2014. Защитные сооружения гражданской обороны
3	Объекты регионального значения в области образования		
3.1	Профессиональные образовательные организации	Показатель обеспеченности (кол-во мест)	Установлены исходя из текущего состояния и перспектив развития системы образовательных организаций региона с учетом требований СП 118.13330.2012 Общественные здания и сооружения. Актуализированная редакция СНиП 31-06-2009, СП 42.13330.2011. Градостроительство. Планировка и застройка городских и сельских поселений. Актуализированная редакция СНиП 2.07.01-89*, при использовании зонирования Тульской области по плотности населения.
		Показатель транспортной доступности объекта	Обоснование показателя обеспеченности: согласно сведений Федеральной службы государственной статистики по Тульской области количество человек в трудоспособном возрасте, проживающих на территории Тульской области на 1 января 2016 г. составило 838 156 жителей, численность занятого населения на 1 января 2016 г. составила 803 300 человек. Численность не занятого населения, требующего получения профессионального образования: 838 156 – 803 300 = 34 856 человек; занятого населения требующего переподготовки в связи с вынужденной сменой сферы деятельности: 838 156 x 0,25 = 209 539 человек; итого: 34 856 + 209 539 = 244 395 чел. Согласно сведениям министерства образования Тульской области, количество заведений профессионального образования на 2015 г. составляет – 69 организаций. С учетом демографических изменений в разрезе Тульской области, требуемое количество мест в профессиональных образовательных организациях составляет: (244 395 x 0,99 (коэффициент прироста-убыли населения) / 69 = 3 506 мест. Расчет коэффициента: по данным Федеральной службы государственной статистики по Тульской области население в 2014 г.: 1 513 570 чел., в 2015 г.: 1 506 446 чел. Коэффициент прироста-убыли населения: 1 506 446/1 513 570 = 0,99. Требуемое (расчетное) количество мест на 1 000 чел.: 3 506 / 1 000 =3,5 мест
		Параметры земельного участка	Установлены в соответствии с требованиями СП 42.13330.2011. Градостроительство. Планировка и застройка городских и сельских поселений. Актуализированная редакция СНиП 2.07.01-89* (приложение Ж)
3.2	Организации дополнительного образования, в т.ч. профессионального	Показатель обеспеченности (кол-во мест)	Установлены исходя из текущего состояния и перспектив развития системы образовательных организаций региона с учетом требований СП 118.13330.2012 Общественные здания и сооружения. Актуализированная редакция СНиП 31-06-2009, СП 42.13330.2011. Градостроительство. Планировка и застройка городских и сельских поселений. Актуализированная редакция СНиП 2.07.01-89*.
		Показатель транспортной доступности объекта	Обоснование показателя обеспеченности: Согласно сведений Федеральной службы государственной статистики по Тульской области численность занятого населения на январь 2016 г. – 803300 чел. 25% требуют повышения квалификации и дополнительной профессиональной подготовки: 803 300 x 0,25 = 200 825 чел. Расчетная численность населения, требующего получения дополнительного профессионального образования – 200 825 чел., 25% получают параллельно дополнительное образование: 200 825 x 0,25 = 50 206 чел. Итого расчетная численность населения, требующего получения дополнительного образования: 200 825 + 50 206 = 251 031 чел. Согласно сведениям министерства образования Тульской области количество заведений дополнительного образования на 2015 г. составляет – 5 организаций, 100% организаций профессионального образования предусматривают возможность предоставления услуг дополнительного профессионального образования: 69 x 1= 69. Итого: 69 + 5 = 74 учреждения. С учетом демографических изменений в разрезе Тульской области, требуемое количество мест в организациях дополнительного образования составляет: (251 031 x 0,99 (коэффициент прироста-убыли населения) / 74 = 3 358 мест. Требуемое (расчетное) количество мест на 1 000 чел.: 3 358/ 1 000 =3,4 мест
		Параметры земельного участка	Установлены в соответствии с требованиями СП 42.13330.2011. Градостроительство. Планировка и застройка городских и сельских поселений. Актуализированная редакция СНиП 2.07.01-89* (приложение Ж)
3.3	Коррекционные школы, школы-интернаты	Показатель обеспеченности (кол-во мест)	Установлены исходя из текущего состояния и перспектив развития системы образовательных организаций региона с учетом требований СП 118.13330.2012 Общественные здания и сооружения. Актуализированная редакция СНиП 31-06-2009, СП 42.13330.2011. Градостроительство. Планировка и застройка городских и сельских поселений. Актуализированная редакция СНиП 2.07.01-89*, при использовании зонирования Тульской области по плотности населения.
		Показатель транспортной доступности объекта	Обоснование показателя обеспеченности: согласно сведений Федеральной службы государственной статистики по Тульской области численность населения в возрасте 0-15 лет на 1 января 2016 г. составляет 218 075 чел. 20% требуют специальных условий обучения: 218 075 x 0,2 = 43 615 чел. Согласно сведениям министерства образования Тульской области, количество специальных учебных заведений (интернатов, коррекционных школ) – 14. Требуемое количество мест: (43 615 x 0,99 (коэффициент прироста-убыли населения) / 14 = 3 084 мест. Требуемое (расчетное) количество мест на 1 000 чел.: 3 084 / 1 000 = 3.1 мест
		Параметры земельного участка	Установлены в соответствии с требованиями СП 42.13330.2011. Градостроительство. Планировка и застройка городских и сельских поселений (приложение Ж)
4	Объекты регионального значения в области здравоохранения		
4.1	Объекты здравоохранения, предназначенные для обслуживания населения более чем одного муниципального образования области		
4.1 (а)	Медицинские организации второго и третьего уровня	Показатель обеспеченности (кол-во мест)	Установлены исходя из текущего состояния и перспектив развития системы учреждений здравоохранения региона с учетом требований СП 118.13330.2012 Общественные здания и сооружения. Актуализированная редакция СНиП 31-06-2009, СП 42.13330.2011. Градостроительство. Планировка и застройка городских и сельских поселений. Актуализированная редакция СНиП 2.07.01-89*.
		Показатель транспортной доступности объекта	Обоснование показателя обеспеченности: согласно сведениям Федеральной службы государственной статистики по Тульской области количество человек, проживающих на территории Тульской области на 1 января 2016 г. составило 1 506 446 жителей. На территории региона находится сеть объектов всех ведомств (больниц общего типа) суммарной мощностью 13100 койко-мест. Расчетное требуемое количество койко-мест на 1 000 человек составляет: (13 100 / (1 506 446 X 0,99) X 1 000 = 8,6 мест.
		Параметры земельного участка	Установлены в соответствии с требованиями СП 42.13330.2011. Градостроительство. Планировка и застройка городских и сельских поселений. Актуализированная редакция СНиП 2.07.01-89*
4.1 (б)	Фельдшерско-акушерские пункты	Показатель обеспеченности (кол-во мест)	Установлены исходя из текущего состояния и перспектив развития системы учреждений здравоохранения региона с учетом требований СП 118.13330.2012 Общественные здания и сооружения. Актуализированная редакция СНиП 31-06-2009, СП 42.13330.2011. Градостроительство. Планировка и застройка городских и сельских поселений. Актуализированная редакция СНиП 2.07.01-89*.
		Показатель транспортной доступности объекта	Обоснование показателя обеспеченности: согласно сведениям Федеральной службы государственной статистики по Тульской области количество человек, проживающих в сельской местности на территории Тульской области на 1 января 2016 г. составило 380 834 жителя. На территории региона находится 42 фельдшерско-акушерских пункта и 289 фельдшерских здравпунктов
		Параметры земельного участка	Установлены в соответствии с требованиями СП 42.13330.2011. Градостроительство. Планировка и застройка городских и сельских поселений
4.1 (в)	Региональная фармацевтическая сеть	Показатель обеспеченности (объектов на 100 000 жителей)	Установлены исходя из текущего состояния фармацевтической сети региона, демографических изменений, перспектив развития муниципальных образований, с учетом требований СП 118.13330.2012 Общественные здания и сооружения. Актуализированная редакция СНиП 31-06-2009.
		Показатель транспортной доступности объекта	Обоснование: согласно сведениям Федеральной службы государственной статистики по Тульской области количество человек, проживающих на территории Тульской области на 1 января 2016 г. составило 1 506 446 жителей. По состоянию на 1 января 2016 г. на территории региона размещены 392 аптеки и аптечных пункта. Текущее количество объектов региональной фармацевтической сети на 100 000 жителей составляет: (392/ 1 506 446) X 100 000 = 26 объектов. Существующие объекты частных фармацевтических компаний зачастую не имеют достаточных площадей для правильного хранения медикаментов и обслуживания населения, в связи с чем Нормативами введены требования к минимальным параметрам аптек и аптечных пунктов, а также заложена необходимость увеличения доли объектов региональной фармацевтической сети до 40%. Расчетное количество объектов на 100 000 населения: (392 X 0,4) / (1 506 446 X 0,99*)) X 100 000 = 10 объектов, из которых 3 – аптеки и 7 – аптечные пункты. 0,99* – коэффициент прироста-убыли населения
		Параметры земельного участка	Установлены в соответствии с требованиями СП 42.13330.2011. Градостроительство. Планировка и застройка городских и сельских поселений. Актуализированная редакция СНиП 2.07.01-89* (приложение Ж)
4.2	Учреждения отдыха и оздоровления детей (детский санаторий)	Показатель обеспеченности (мест на 10 000 жителей)	Установлены исходя из текущего состояния детских санаториев региона, демографических изменений, с учетом требований СП 118.13330.2012 Общественные здания и сооружения. Актуализированная редакция СНиП 31-06-2009, СП 42.13330.2011. Градостроительство. Планировка и застройка городских и сельских поселений, Актуализированная редакция СНиП 2.07.01-89*.
		Показатель транспортной доступности объекта	Обоснование: согласно сведениям Федеральной службы государственной статистики по Тульской области количество человек в возрасте 0-15 лет, проживающих на территории Тульской области на 1 января 2016 г. составляет 218 075 чел. Из 218 075 чел. в возрасте 0-15 лет, 30% нуждаются в летнем отдыхе в детских санаториях: 218 075 X 0,3 = 65 423 чел. Требуемое количество мест в санаториях на 10 000 детей: 65 423 / 10 000 = 6,5 мест
		Параметры земельного участка	Установлены в соответствии с требованиями СП 42.13330.2011. Градостроительство. Планировка и застройка городских и сельских поселений. Актуализированная редакция СНиП 2.07.01-89*(приложение Ж)
5	Объекты регионального значения в области физической культуры и спорта		
5.1	Открытые плоскостные сооружения, в т. ч. стадион	Показатель обеспеченности (единовременная пропускная способность)	Установлены исходя из текущей обеспеченности региона объектами спорта, с учетом «Методических рекомендаций по размещению объектов массового спорта в субъектах Российской Федерации», в соответствии с п. 3 перечня поручений Президента Российской Федерации от 27.10.2014 № Пр-2508 в рамках муниципальных программ Тульской области, требований СП 118.13330.2012 Общественные здания и сооружения. Актуализированная редакция СНиП 31-06-2009, СП 42.13330.2011. Градостроительство. Планировка и застройка городских и сельских поселений. Актуализированная редакция СНиП 2.07.01-89*.
		Показатель транспортной доступности объекта	Нормативная потребность рассчитана в соответствии с Методикой определения нормативной потребности субъектов Российской Федерации в объектах социальной инфраструктуры, утвержденной распоряжением Правительства Российской Федерации от 19 октября 1999 года № 1683-р. Так, норма единовременной пропускной способности (ЕПС) установлена на уровне 1,9 тыс. человек на 10 000 населения (19%)
		Параметры земельного участка	Установлены в соответствии с требованиями СП 42.13330.2011. Градостроительство. Планировка и застройка городских и сельских поселений. Актуализированная редакция СНиП 2.07.01-89* (приложение Ж)
5.2	Плавательный комплекс, бассейн	Показатель обеспеченности (площадь зеркала воды на 1 000 жителей)	Установлены исходя из текущей обеспеченности региона объектами спорта, с учетом «Методических рекомендаций по размещению объектов массового спорта в субъектах Российской Федерации», в соответствии с п. 3 перечня поручений Президента Российской Федерации от 27.10.2014 № Пр-2508 в рамках муниципальных программ Тульской области, требований СП 118.13330.2012 Общественные здания и сооружения. Актуализированная редакция СНиП 31-06-2009, СП 42.13330.2011. Градостроительство. Планировка и застройка городских и сельских поселений. Актуализированная редакция СНиП 2.07.01-89*.
		Показатель транспортной доступности объекта	Нормативная потребность рассчитана в соответствии с Методикой определения нормативной потребности субъектов Российской Федерации в объектах социальной инфраструктуры, утвержденной распоряжением Правительства Российской Федерации от 19 октября 1999 года № 1683-р. В части водных спортивных объектов (бассейн, плавательный комплекс) данная методика определяет усредненные социальные нормы обеспеченности – 750 кв. м. зеркала воды на 10 тыс. населения (75 кв. м. на 1 000 населения)
		Параметры земельного участка	Установлены в соответствии с требованиями СП 42.13330.2011. Градостроительство. Планировка и застройка городских и сельских поселений, актуализированная редакция СНиП 2.07.01-89* (приложение Ж)
5.3	Центры спортивной подготовки	Показатель обеспеченности (единовременная пропускная способность)	Установлены исходя из текущей обеспеченности региона объектами спорта, с учетом муниципальных программ Тульской области, требований СП 118.13330.2012 Общественные здания и сооружения. Актуализированная редакция СНиП 31-06-2009, СП 42.13330.2011. Градостроительство. Планировка и застройка городских и сельских поселений, актуализированная редакция СНиП 2.07.01-89*.
		Показатель транспортной доступности объекта	Нормативная потребность рассчитана в соответствии с Методикой определения нормативной потребности субъектов Российской Федерации в объектах социальной инфраструктуры, утвержденной Распоряжением Правительства Российской Федерации от 19 октября 1999 г. № 1683-р. Так, норма единовременной пропускной способности (ЕПС) установлена на уровне 1,9 тыс. человек на 10 000 населения (19%). Для центров спортивной подготовки в связи с меньшими параметрами тренировочной базы относительно основных сооружений применяется пониженный коэффициент ЕПС: 1,9 X 0,65 = 1,2 тыс. человек на 10 000 населения (12%)
		Параметры земельного участка	Установлены в соответствии с требованиями СП 42.13330.2011. Градостроительство. Планировка и застройка городских и сельских поселений. Актуализированная редакция СНиП 2.07.01-89* (приложение Ж)

№ п/п	Наименование объекта	Расчетный показатель	Обоснование расчетного показателя
5.4	Специализированные спортивные образовательные организации олимпийского резерва	Показатель обеспеченности (кол-во мест)	Установлены исходя из текущей обеспеченности региона объектами, с учетом муниципальных программ Тульской области, требований СП 118.13330.2012 Общественные здания и сооружения. Актуализированная редакция СНиП 31-06-2009, СП 42.13330.2011. Градостроительство. Планировка и застройка городских и сельских поселений. Актуализированная редакция СНиП 2.07.01-89*. Обоснование показателя обеспеченности: Согласно сведениям Федеральной службы государственной статистики по Тульской области количество человек в возрасте 0-15 лет, проживающих на территории Тульской области на 1 января 2016 г. составляет 218 075 чел. 6-8% детей занимаются в спортивных образовательных организациях: 218 075 X 0,08 = 17 446 чел. Требуемое количество мест в спортивных образовательных организациях на текущий момент: (17 446 / 218 075) X 1 000 = 80 мест на 1 000 детей
		Показатель транспортной доступности объекта	
		Параметры земельного участка	Установлены в соответствии с требованиями СП 42.13330.2011. Градостроительство. Планировка и застройка городских и сельских поселений. Актуализированная редакция СНиП 2.07.01-89* (приложение Ж)
6	Объекты регионального значения в иных областях в соответствии с полномочиями Тульской области		
6.1	Объекты в области культуры и искусства	Показатель обеспеченности	Установлены исходя из текущей обеспеченности региона объектами, с учетом требований СП 118.13330.2012 Общественные здания и сооружения. Актуализированная редакция СНиП 31-06-2009, СП 42.13330.2011. Градостроительство. Планировка и застройка городских и сельских поселений. Актуализированная редакция СНиП 2.07.01-89*. Обоснование показателей обеспеченности: Театры. Необходимое число мест в театрах определяется в расчете на каждые 5 тыс. жителей и зависит от плотности населения городского поселения и городского округа: 4 места - для территорий с низкой плотностью населения; 5 мест - для территорий с высокой плотностью населения. Таким образом, установлен показатель 4-5 мест на 5 000 чел. населения. Концертные залы. Для городских поселений и городских округов необходимое количество зрительских мест определяется в зависимости от численности населения городского поселения (на каждую тысячу жителей): для территорий с низкой плотностью населения - 2 места; для территорий со средней плотностью населения - 3 места; для территорий с высокой плотностью населения - 4 места. Для объектов регионального значения принят средний показатель на 1 000 чел. населения: (2+3+4) / 3 = 3 места на 1 000 жителей
		Показатель транспортной доступности объекта	
		Параметры земельного участка	Установлены в соответствии с требованиями СП 42.13330.2011. Градостроительство. Планировка и застройка городских и сельских поселений. Актуализированная редакция СНиП 2.07.01-89* (приложение Ж)
6.2	Объекты в области социального обслуживания населения	Показатель обеспеченности	Установлены исходя из текущей обеспеченности региона объектами, с учетом требований СП 118.13330.2012 Общественные здания и сооружения. Актуализированная редакция СНиП 31-06-2009, СП 42.13330.2011. Градостроительство. Планировка и застройка городских и сельских поселений. Актуализированная редакция СНиП 2.07.01-89*
		Показатель транспортной доступности объекта	
		Параметры земельного участка	Установлены в соответствии с требованиями СП 42.13330.2011. Градостроительство. Планировка и застройка городских и сельских поселений, актуализированная редакция СНиП 2.07.01-89* (приложение Ж)
6.3	Объекты в области обеспечения деятельности органов государственной власти		
6.3 (а)	Правительство Тульской области	Показатель обеспеченности (кол-во обслуживающих единиц, норма площади)	Установлены исходя из текущей обеспеченности региона объектами, с учетом требований СП 118.13330.2012 Общественные здания и сооружения. Актуализированная редакция СНиП 31-06-2009, СП 42.13330.2011. Градостроительство. Планировка и застройка городских и сельских поселений. Актуализированная редакция СНиП 2.07.01-89*
		Показатель транспортной доступности объекта	
		Параметры земельного участка	Установлены в соответствии с требованиями СП 42.13330.2011. Градостроительство. Планировка и застройка городских и сельских поселений, актуализированная редакция СНиП 2.07.01-89* (приложение Ж)
6.3 (б)	Государственный архив	Показатель обеспеченности (площадь хранения)	Установлены с учетом требований СП 118.13330.2012 Общественные здания и сооружения. Актуализированная редакция СНиП 31-06-2009, СП 42.13330.2011. Градостроительство. Планировка и застройка городских и сельских поселений. Актуализированная редакция СНиП 2.07.01-89*
		Показатель транспортной доступности объекта	
		Параметры земельного участка	Установлены в соответствии с требованиями СП 42.13330.2011. Градостроительство. Планировка и застройка городских и сельских поселений, актуализированная редакция СНиП 2.07.01-89* (приложение Ж)
6.3 (в)	Здания мировых судов	Показатель обеспеченности (кол-во судей, площадь помещений)	Установлены в соответствии с требованиями СП 152.13330.2012. Здания судов общей юрисдикции, СП 42.13330.2011. Градостроительство. Планировка и застройка городских и сельских поселений. Актуализированная редакция СНиП 2.07.01-89*. Обоснование показателя площади помещений участков мировых судов: общая площадь помещений на 1 судью рассчитана в соответствии с приложением М, СП 152.13330.2012. Здания судов общей юрисдикции, таблица М.1 : 12 кв. м (кабинет начальника) + 9 (помещения для работников участка) + 6 (архив законченных дел + 9 (архив дел, находящихся в производстве) + 9 (помещение для ознакомления с материалами дел) + 12 (помещения для работы с посетителями) + 12 (для хранения вещественных доказательств) + 12 (приемная суда) + 12 (помещения аппаратных) + 9 (серверы и АТС) + 18 (для обслуживания техники) + 18 (для хранения юридической литературы) + 12 (для копировально-множительных работ) + 18 (для хранения документов и материальных ценностей участка) + 15 (для работников, обеспечивающих кадровую работу) = 183 кв. м. Расчетный показатель суммарной площади помещений мировых судов – 185 кв. м на 1 судью
		Показатель транспортной доступности объекта	
		Параметры земельного участка	Установлены в соответствии с требованиями СП 42.13330.2011. Градостроительство. Планировка и застройка городских и сельских поселений. Актуализированная редакция СНиП 2.07.01-89* (приложение Ж)
6.4	Объекты в области социальной защиты населения	Показатель обеспеченности (кол-во мест)	Установлены исходя из текущей обеспеченности региона объектами, с учетом требований СП 118.13330.2012. Общественные здания и сооружения. Актуализированная редакция СНиП 31-06-2009, СП 42.13330.2011. Градостроительство. Планировка и застройка городских и сельских поселений. Актуализированная редакция СНиП 2.07.01-89*
		Показатель транспортной доступности объекта	
		Параметры земельного участка	Установлены в соответствии с требованиями СП 42.13330.2011. Градостроительство. Планировка и застройка городских и сельских поселений, актуализированная редакция СНиП 2.07.01-89* (приложение Ж)
6.5	Объекты в области обращения с отходами	Показатель обеспеченности (мощность объектов)	Установлены исходя из текущей обеспеченности региона объектами в области обращения с твердыми бытовыми отходами, с соответствии с государственной политикой Российской Федерации в области обращения с твердыми бытовыми отходами, с учетом требований СП 42.13330.2011. Градостроительство. Планировка и застройка городских и сельских поселений, актуализированная редакция СНиП 2.07.01-89*. Размер санитарно-защитной зоны для полигона ТБО принят в соответствии с Санитарными правилами СП 2.1.7.1038-01. Гигиенические требования к устройству и содержанию полигонов для твердых бытовых отходов; п. 3.2 ч. 3: «Размер санитарно-защитной зоны от жилой застройки до границ полигона 500 м», согласно п. 12.18, таблицы 13 СП 42.13330.2011 - для полигонов ТБО установлена СЗЗ в 500 м., для мусороперерабатывающих и мусороперегрузочных станций: мощностью до 100 тыс. тонн отходов в год – 300 м, свыше 100 тыс. тонн – 500 м
		Показатель транспортной доступности объекта (размер СЗЗ)	
		Параметры земельного участка	Установлены в соответствии с требованиями СП 42.13330.2011. Градостроительство. Планировка и застройка городских и сельских поселений. Актуализированная редакция СНиП 2.07.01-89* (приложение Ж)

Часть III. Правила и область применения расчетных показателей, содержащихся в основной части региональных нормативов градостроительного проектирования Тульской области

3.1. Назначение и область применения.

3.1.1. РНГП являются средством регулирования градостроительной деятельности органами государственной власти Тульской области и органами местного самоуправления муниципальных образований Тульской области на основе требований законодательства Российской Федерации и Тульской области с целью создания благоприятных условий жизнедеятельности населения.

3.1.2. РНГП обеспечивают согласованность решений стратегического социально-экономического планирования и градостроительного проектирования, определяют зависимость между показателями социально-экономического развития территорий и показателями пространственного развития территорий.

3.1.3. РНГП применяются при подготовке, согласовании, экспертизе и утверждении предусмотренных Градостроительным кодексом Российской Федерации и Законом Тульской области «О градостроительной деятельности в Тульской области»:

документов территориального планирования (схем территориального планирования муниципальных районов, генеральных планов городских округов и поселений);

документов градостроительного зонирования (правил землепользования и застройки);

документации по планировке территории (проектов планировки территории, проектов межевания территории);

градостроительных планов земельных участков;

документации по развитию застроенных территорий;

документации архитектурно-строительного проектирования.

3.1.4. Региональные нормативы градостроительного проектирования могут применяться:

при подготовке комплексных программ развития муниципальных образований;

физическими и юридическими лицами, судебными органами, как основание для разрешения споров по вопросам градостроительной деятельности;

при осуществлении контроля исполнительными органами власти Тульской области за соблюдением органами местного самоуправления Тульской области законодательства о градостроительной деятельности.

3.2. Правила применения.

3.2.1. Настоящие РНГП обязательны для всех субъектов градостроительной деятельности, осуществляющих свою деятельность на территории Тульской области, независимо от их организационно-правовой формы.

3.2.2. РНГП регламентируют положения по безопасности, определяемые законодательством о техническом регулировании и содержащиеся в действующих нормативных технических документах, технических регламентах и разрабатываются с учетом этих документов.

3.2.3. Местные нормативы градостроительного проектирования в соответствии с требованиями Градостроительного кодекса Российской Федерации подлежат приведению в соответствие региональным нормативам градостроительного проектирования.

Принятые местные нормативы градостроительного проектирования не могут содержать минимально расчетные показатели обеспеченности объектами местного значения населения муниципального образования и предельные значения расчетных показателей максимально допустимого уровня территориальной доступности таких объектов для населения муниципальных образований ниже, чем предельные значения указанных расчетных показателей, содержащихся в настоящих РНГП.

3.2.4. По вопросам, не рассматриваемым в региональных нормативах градостроительного проектирования, следует руководствовать законами, нормативными и правовыми актами Российской Федерации и Тульской области. В случае отмены или изменении документов, на которые дается ссылка в РНГП, следует руководствоваться документами, вводимыми взамен отмененных.

Приложение № 1
к региональным нормативам
градостроительного проектирования Тульской области

ПЕРЕЧЕНЬ
законодательных и нормативно-правовых актов, использованных при разработке нормативов градостроительного проектирования

Федеральные нормативно-правовые акты

1. Конституция Российской Федерации.
2. Градостроительный кодекс Российской Федерации.
3. Земельный кодекс Российской Федерации.
4. Федеральный закон от 25 июня 2002 года № 73-ФЗ «Об объектах культурного наследия (памятниках истории и культуры) народов Российской Федерации».
5. Федеральный закон от 21 декабря 1994 года № 68-ФЗ «О защите населения и территорий от чрезвычайных ситуаций природного и техногенного характера».
6. Федеральный закон от 24 ноября 1

Музейная жизнь

Как бить баклуши?

Максим Зернов показал ребятам, как в прежние века мастера вырезали ложки из баклуш

Марина ПАНФИЛОВА
Елена КУЗНЕЦОВА

А что такое бирюльки? От какого древнерусского слова происходит название «ложка»? И почему деревянный остов дома именуется «сруб»? Ответы на эти вопросы юные посетители музея «Тульские древности» узнают во время экскурсии.

В знаменитой «избе» открылась новая экспозиция «Деревянных дел мастер», в которой представлено много необычного для современных людей. В том числе – старинные инструменты, которые использовали на протяжении веков ремесленники для обработки дерева. Одни были найдены археологами музея «Куликово поле» на территории Тульской области, другие привезены из этнографических экспедиций.

Уникальные для нашего региона образцы деревянных предметов быта, служившие русским хозяйкам, выставлены в музее благодаря частным собраниям. А современные тульские мастера представили реплики аутентичных образцов посуды и домашней утвари. Они же учат посетителей, в основном школьников, бить баклуши и играть в бирюльки. А еще им предлагается собрать миниатюрные макеты русских изб разных типов и узнать секреты их строительства.

Интересно наблюдать за ребятами, которые переступают порог «избы». У них буквально глаза разбегаются от обилия необычного: все эти ухваты, горшки, чугунки, деревянная люлька, подвешенная к потолку, игрушки-обереги, мебель, сундуки им кажутся чем-то фантастическим.

Никто не шумит, не толкается: чинно рассаживаются на лавках вокруг большого стола и слушают рассказ экскурсовода о том, как жили наши предки века назад.

А когда им задают вопросы, отвечают робко: тема-то неизвестная, и слова такие незнакомые – «плотник», «столяр», «коловорот». В интерактивной зоне посетители подбирают инструменты мастеру – топор, пилу, стамески знают многие.

Органично смотрятся среди бревенчатых стен «избы» миниатюрные фрагменты срубов, которые раньше рубили топорами – отсюда и название.

А дальше идет повествование о том, как работали ложечники и другие мастера, которые резали посуду, предметы быта из дерева – самого доступного материала для крестьян.

В одной из витрин показаны произведения искусства, созданные современными резчиками по дереву Александром Юлиным и Максимом Зерновым, который и провел первое занятие в рамках экспозиции.

> Красивее всего смотрятся изделия из плодовых деревьев – яблони, вишни, груши. Но для того чтобы начать работать с этим материалом, его надо сушить три года.

В его руках ложкорез послушно работал, и деревянная заготовка – баклуша – превратилась в ложку. Кстати, баклуши бить – ровные заготовки отрезать, было проще всего, отсюда и пошла поговорка.

Помощница мастера Екатерина Зернова рассказала, что еще в позапрошлом столетии в России центр по производству этой утвари находился в Нижегородской губернии: там создавали больше миллиона ложек в год.

И названия у них были разные, самая простая звалась «нижеумок» – как и любой предмет, который не требовал особых усилий и смекалки в исполнении. Были и «широкая русская ложка», «бурлацкая» (которую после трапезы засовывали за шапку, дабы не потерять, волоча баржу), «длинноватая», «тупоносая» и «остроносая» – много видов. Но названия частей были одинаковыми для всех: черпало, держало и перемычка.

А вот само слово «ложка» произошло не от глагола «положить» (еду в рот), а от древнерусского слова «лжица» – так раньше называли овраги, углубления, которые «черпало» напоминает по форме.

На вопрос, сколько времени уходит на создание одной вещицы, Максим ответил: два часа, и ребята озадачились: «Долго! Нелегко все делать вручную…» Но ведь недаром говорили, что ложка получится «справной», если тринадцать раз побывает в руках у мастера: то есть все, даже самые мелкие недостатки, будут устранены. А потом изделия протирались льняным маслом, а то и вымачивались в нем – чтобы долго служили.

– Я начинал работу с деревом еще с механической обработки в 90-е, потом захотелось самому чувствовать его, ощущать каждую шероховатость, – рассказал Максим Зернов в беседе. – Иногда, видя необычную текстуру дерева, начинаешь создавать что-то необычное: ложечку, похожую на дубок или на ясень с его семенами. Конечно, лучший материал – липа, она самая мягкая. Красивее всего смотрятся изделия из плодовых деревьев – яблони, вишни, груши. Но для того чтобы начать работать с этим материалом, его надо сушить три года…

Организаторы рассказали, что экспозиция открывает первую страничку в череде мастер-классов, посвященных работе с деревом и материалами, изготовленными из древесины.

В феврале 2016 года прямые линии связи с населением по телефону (4872) 31-26-20 будут проводить:

9 февраля	Лаврухин Григорий Викторович	заместитель председателя правительства Тульской области – министр экономического развития Тульской области
16 февраля	Зыкова Наталия Алексеевна	уполномоченный по правам ребенка в Тульской области
20 февраля	Бирюлин Алексей Алексеевич	начальник государственной жилищной инспекции Тульской области

Место проведения – приемная правительства Тульской области (подъезд № 10). Время проведения – с 10.00 до 12.00».

Заместитель председателя комитета Тульской области по печати и массовым коммуникациям Л. В. Прошина

Приемный покой

Екатерина ГАРБУЗОВА

Зеленый – цвет здоровья

4 февраля с 9 до 15 часов день открытых дверей пройдет в Тульской областной стоматологической поликлинике и всех ее филиалах. Акция будет посвящена Всемирному дню борьбы с онкологическими заболеваниями, в программе – обследование пациентов комплектом «АФС», предназначенным для выявления атипичных клеток на слизистой полости рта.

Комплекты «АФС» есть в каждом стоматологическом кабинете, в области стартовала программа по обеспечению этими комплектами смотровых кабинетов участковых поликлиник, за счет региональной казны закуплено уже 28 аппаратов.

Обследование проводится в затемненном помещении, врач светит в рот пациенту чем-то вроде карманного фонарика. Он в специальных очках, позволяющих увидеть цветовую палитру возникающего свечения.

Здоровая слизистая оболочка светится зеленым, а воспаленный участок – красным или розовым. Снижение интенсивности свечения или его полное отсутствие (так называемых эффект темного пятна) интересует стоматолога прицельно, поскольку может свидетельствовать о предраковых изменениях и раке. Процедура бесплатна, она входит в программу обязательного медицинского страхования.

Онкоскрининг не претендует на окончательный вердикт, очаги аномального свечения могут возникать при травмах, ожогах, воспалениях, но и при раке тоже. В этих случаях в стоматологической поликлинике проводят цитологическое исследование. И только при обнаружении атипичных клеток пациента направляют к онкологам.

В прошлом году таким образом в регионе было выявлено 52 случая злокачественных новообразований органов полости рта.

Вас ждут по адресам:

- г. Тула, ул. Токарева, д. 70-а;
- г. Тула, ул. Кауля, д. 31;
- г. Тула, ул. Морозова, д. 2-а;
- г. Тула, ул. Кутузова, д. 35-а;
- филиал № 1 – г. Щекино, ул. Пионерская, д. 36-а;
- филиал № 2 – г. Ясногорск, ул. Щербина, д. 4 ;
- филиал № 3 – г. Алексин, ул. Арматурная, д. 3-а;
- филиал № 4 – г. Ефремов, ул. Дачная, д. 4;
- филиал № 5 – г. Донской, ул. Новая, д. 70;
- филиал № 6 – г. Киреевск, ул. Ленина, д. 40;
- филиал № 7 – г. Богородицк, ул. Пушкинская, д. 26;
- филиал № 8 – г. Новомосковск, ул. Бережного/Октябрьская, д. 19/35.

При себе необходимо иметь паспорт, полис обязательного медицинского страхования, СНИЛС.

Кровь для любимых

С 6 по 10 февраля в регионе будет проходить донорская акция, посвященная «Дню всех влюбленных». Основная цель – привлечь к добровольному донорству крови и ее компонентов жителей Тульской области, в частности молодежь.

Несмотря на все достижения современной медицины, до сих пор бывают ситуации, когда без донорской крови спасти жизнь человека абсолютно невозможно. В хирургии, онкологии, травматологических отделениях ее используют в лечении пациентов каждый день.

Сдавая кровь, донор дарит кому-то шанс на спасение и при этом ничего не теряет сам, а лишь приобретает, потому что добро, которое человек приносит в мир, обязательно к нему возвращается. Донорство – не просто медицинская процедура. Это один из самых простых и доступных способов стать лучше.

Если вы решили прийти на кроводачу, захватите с собой паспорт.

Вас ждут по адресам: г. Тула, ул. Ф. Энгельса, д. 56, и ул. Майская, д. 3; Новомосковск, ул. Чапаева, д. 12-а; г. Ефремов, ул. Дружбы, д. 9-б.

Прием доноров с 8 до 12 часов.

Не водка плохая, а много ее

Введенное в декабре прошлого года приостановление розничной торговли непищевой спиртосодержащей продукцией продлено.

Проверки торговых предприятий на этот счет продолжаются. За весь период проверок Управлением Роспотребнадзора по Тульской области было отобрано 55 образцов непищевых спиртовых настоек для проведения лабораторных исследований, однако содержание «фунфыриков» соответствовало требованиям нормативной документации, метанола нигде не обнаружено.

В области отмечается снижение отравлений алкогольной и спиртосодержащей продукцией, все случаи отравления связаны с токсическим действием вполне качественного алкоголя, который был выпит в объеме, несовместимом с жизнью.

ГРАФИК приема граждан в приемной правительства Тульской области на февраль 2017 года

Начало приема – в 10.00. Предварительная запись по тел. 8 (4872) 30-62-75

Дата приема	Фамилия, имя, отчество	Должность
06 февраля	Рыбкина Татьяна Вячеславовна	министр культуры Тульской области
07 февраля	Муратова Людмила Игоревна	заместитель начальника инспекции – начальник контрольно-финансового отдела государственной жилищной инспекции Тульской области
08 февраля	Шерин Валерий Витальевич	заместитель председателя правительства Тульской области
09 февраля	Лаврухин Григорий Викторович	заместитель председателя правительства Тульской области – министр экономического развития Тульской области
10 февраля	Шевченко Элеонора Викторовна	министр строительства и жилищно-коммунального хозяйства Тульской области
13 февраля	Пантелеев Михаил Юрьевич	министр имущественных и земельных отношений Тульской области
15 февраля	Камзолов Александр Александрович	министр транспорта и дорожного хозяйства Тульской области
16 февраля	Васин Дмитрий Анатольевич	председатель комитета Тульской области по тарифам
17 февраля	Аванесян Ольга Александровна	министр здравоохранения Тульской области
20 февраля	Бирюлин Алексей Алексеевич	начальник государственной жилищной инспекции Тульской области
21 февраля	Осташко Оксана Александровна	министр образования Тульской области
22 февраля	Сорокин Алексей Николаевич	заместитель министра – директор департамента строительства министерства строительства и жилищно-коммунального хозяйства Тульской области
27 февраля	Егоров Сергей Николаевич	заместитель губернатора Тульской области

Извещение о необходимости согласования проектов межевания земельных участков

Кадастровый инженер **Митькин Павел Владимирович** (почтовый адрес: 300034, г. Тула, ул. Демонстрации, д. 28-а, 2-й этаж, офис ООО «ЮЗК «Сто соток», e-mail: mitkin.tula@yandex.ru, тел. 8-905-110-36-61, № аттестата 71-10-78) извещает о необходимости согласования проектов межевания земельных участков.

Исходные земельные участки: кадастровый номер **71:02:020201:4**, местоположение: Тульская область, Арсеньевский район; кадастровый номер **71:02:000000:76**, местоположение: Тульская область, Арсеньевский район; кадастровый номер **71:02:000000:67**, местоположение: Тульская область, Арсеньевский район; кадастровый номер **71:02:040101:139**, местоположение: Тульская область, Арсеньевский район; кадастровый номер **71:02:000000:70**, местоположение: Тульская область, Арсеньевский район; кадастровый номер **71:02:000000:36**, местоположение: Тульская область, Арсеньевский район; кадастровый номер **71:22:000000:85**, местоположение: Тульская область, Щекинский район, МО Костомаровское.

Заказчик работ по подготовке проектов межевания **– Агафонов Антон Сергеевич** (почтовый адрес: г. Тула, ул. Епифанская, д. 31, кв. 107, тел. 8-910-583-64-63).

С проектами межевания земельных участков можно ознакомиться по адресу: 300034, г. Тула, ул. Демонстрации, д. 28-а, 2-й этаж, офис ООО «ЮЗК «Сто соток».

Обоснованные возражения относительно размера и местоположения границ выделяемых земельных участков направляются в течение 30 дней со дня публикации извещения в средствах массовой информации кадастровому инженеру Митькину П. В. по указанному адресу и в орган кадастрового учета по месту расположения земельных участков.

Извещение о проведении собрания о согласовании местоположения границ земельного участка

Кадастровым инженером **Ильменским И. В.** (почтовый адрес: г. Тула, пер. Центральный, д. 2-а, лит. А, ilmensky.ilya@yandex.ru, 8-952-018-77-22, № регистрации в государственном реестре лиц, осуществляющих кадастровую деятельность 71-13-309) выполняются кадастровые работы по уточнению местоположения границ земельного участка с кадастровым № 71:14:030504:198, расположенного: Тульская область, Ленинский р-н, с/п Ильинское, д. Никитино, дом 69.

Заказчиком кадастровых работ является **Суровцев Александр Львович** (почтовый адрес: Тульская обл., г. Тула, ул. Вильямса, д. 38, кв. 130, тел. +7-953-955-55-45).

Собрание по поводу согласования местоположения границы состоится по адресу: г. Тула, ул. Демонстрации, д. 1-г, 3-й этаж, оф. 308, ТЦ «Утюг», 06 марта 2017 г. в 10.00.

С проектом межевого плана земельного участка можно ознакомиться по адресу: г. Тула, ул. Демонстрации, д. 1-г, 3-й этаж, оф. 308, ТЦ «Утюг».

Требования о проведении согласования местоположения границ земельных участков на местности принимаются с 03 февраля 2017 г. по 06 марта 2017 г. по адресу: г. Тула, ул. Демонстрации, д. 1-г, 3-й этаж, оф. 308, ТЦ «Утюг».

Согласование требуется в отношении всех смежных с уточняемым земельных участков, расположенных в кадастровом квартале 71:14:030504.

При проведении согласования местоположения границ при себе необходимо иметь документ, удостоверяющий личность, а также документы о правах на земельный участок.

Извещение о проведении собрания о согласовании местоположения границ земельного участка

Кадастровым инженером **Ильменским И. В.** (почтовый адрес: г. Тула, пер. Центральный, д. 2-а, лит. А, ilmensky.ilya@yandex.ru, 8-952-018-77-22, № регистрации в государственном реестре лиц, осуществляющих кадастровую деятельность 71-13-309) выполняются кадастровые работы по уточнению местоположения границ земельного участка с кадастровым № 71:14:040307:616, расположенного: Тульская область, Ленинский район, сельское поселение Федоровское, **садоводческое некоммерческое товарищество «Приволье»**, участок 9.

Заказчиком кадастровых работ является **Плуталов Павел Александрович** (почтовый адрес: Тульская обл., г. Тула, ул. Юлиуса Фучика, д. 22, корп. 3, кв. 5, тел. +7-920-778-01-44).

Собрание по поводу согласования местоположения границы состоится по адресу: г. Тула, ул. Демонстрации, д. 1-г, 3-й этаж, оф. 308, ТЦ «Утюг», 6 марта 2017 г. в 10.00.

С проектом межевого плана земельного участка можно ознакомиться по адресу: г. Тула, ул. Демонстрации, д. 1-г, 3-й этаж, оф. 308, ТЦ «Утюг».

Требования о проведении согласования местоположения границ земельных участков на местности принимаются с 3 февраля 2017 г. по 6 марта 2017 г. по адресу: г. Тула, ул. Демонстрации, д. 1-г, 3-й этаж, оф. 308, ТЦ «Утюг».

Согласование требуется в отношении всех смежных с уточняемым земельных участков, расположенных в кадастровых кварталах 71:14:040307 и 71:14:040301.

При проведении согласования местоположения границ при себе необходимо иметь документ, удостоверяющий личность, а также документы о правах на земельный участок.

Извещение о месте и порядке ознакомления с проектом межевания

Кадастровым инженером **Родиным А. В.** (ЗАО «Тула ТИСИЗ», № квалификационного аттестата кадастрового инженера 71-10-29, конт. тел. (4872) 71-42-88, почт. адрес: 300028, г. Тула, ул. Волнянского, д. 2, каб. 404, e-mail: elo4ka_@ inbox.ru) в отношении земельного участка с кадастровым номером 71:14:020702:184, расположенного: Тульская область, Ленинский район, с. Архангельское, выполняются кадастровые работы по уточнению местоположения границ и площади земельного участка. Заказчиком кадастровых работ является доверенное лицо собственника **Васильев С. Ю.** (проживающий по адресу: Тульская область, г. Тула, ул. Оружейная, д. 2-г, кв.10, тел. 8-953-440-56-37).

Собрание заинтересованных лиц по поводу согласования местоположения границ состоится по адресу: Тульская область, Ленинский район, с. Архангельское, ул. Центральная, д. 9, 06.03.2017 г. с 10.00 до 10.30.

Возражения по проекту межевого плана и требования о проведении согласования местоположения границы земельного участка на местности принимаются с 06.02.2017 г. по 03.03.2017 г. по адресу: г. Тула, ул. Волнянского, д. 2, каб. 412, тел. (4872) 35-55-35.

Земельные участки, с правообладателями которых требуется согласование границ уточняемого земельного участка, расположены в кадастровом квартале: 71:14:020702, и являются смежными земельному участку с кадастровым номером 71:14:020702:184. При проведении согласования местоположения границ земельного участка при себе иметь документ, удостоверяющий личность, а также документы о правах на земельный участок.

Шувалова Л. И., собственник земельной доли, сообщает о проведении собрания участников общей долевой собственности на земли сельхозназначения, расположенные по адресу: Тульская обл., Ленинский р-н, пос. Ильинское, **ЗАО «Парники»**, которое состоится 10 февраля в 11.00 по адресу: Тула, ул. Доктора Гумилевской, д. 1.

В соотв. с п. 10 ст. 13.1 ФЗ № 101-ФЗ «Об обороте земель сельскохозяйственного назначения» **ИП Бахотский М. С.** извещает собственников земельных долей о необходимости согласования проекта межевания земельного участка.

Заказчик работ: администрация **МО Северное** Чернского района (адрес: Тульская область, Чернский район, д. Поповка 1-я, д. 18, тел. (48756) 2-17-39).

Кадастровый инженер, подготовивший проект межевания: Бахотский Максим Сергеевич, квалификационный аттестат № 57-11-57, № регистрации в государственном реестре лиц, осуществляющих кадастровую деятельность, – 10977, почтовый адрес: 302038, г. Орел, ул. Бурова, д. 30, корп. 1, кв. 1, контактный телефон (4862) 49-29-29, e-mail: mva@oblkadastr.ru).

Кадастровый номер исходного земельного участка: 71:21:0000000:163, адрес: Тульская область, Чернский район, МО Северное, **СПК «Чернский»**.

Ознакомиться с проектом межевания можно по адресу: г. Орел, ул. Гуртьева, д. 14, в рабочие дни с 10.00 до 12.00 и с 14.00 до 16.00.

Заинтересованные лица могут направлять свои обоснованные возражения относительно размера и местоположения границ выделяемого в счет земельной доли или земельных долей земельного участка в тридцатидневный срок с момента опубликования настоящего извещения по адресу: 302038, г. Орел, а/я 28.

Извещение о необходимости согласования проекта межевания земельного участка

Кадастровый инженер **Аверьянов Александр Евгеньевич** (300028, г. Тула, ул. Болдина, д. 98-а, оф. 210, aae_meridian@mail.ru, тел. 8-920-760-00-24, квалификационный аттестат 71-11-154) подготовил проект межевания земельного участка в границах **СПК «Дубенский»** Дубенского района, образуемого в счет земельных долей из земельного участка с кадастровым номером 71:07:000000:34 (обл. Тульская, р-н Дубенский, п. Гвардейский, СПК «Дубенский»).

Местоположение образуемого земельного участка площадью 17,5556 га: Тульская область, Дубенский район, МО Воскресенское, в 5700 м на северо-восток от п. Гвардейский.

Заказчиком кадастровых работ является **Невина Галина Сергеевна** (состоящая на регистрационном учете по адресу: Тульская область, Ленинский район, п. Ленинский, ул. Советская, д. 26, кв. 1, тел. 8-915-690-45-94).

Ознакомиться с проектом межевания земельного участка можно в течение 30 дней с момента опубликования данного извещения по адресу: г. Тула, ул. Болдина, д. 98-а, оф. 210.

Обоснованные возражения относительно размера и местоположения границ выделяемого земельного участка, а также предложение о доработке проекта межевания от остальных участников общей долевой собственности необходимо направлять в течение 30 дней с момента опубликования настоящего извещения по почтовому адресу: 300028, г. Тула, ул. Болдина, д. 98-а, оф. 210, с приложением копии документов о правах на земельный участок.

ТУЛЬСКИЕ ИЗВЕСТИЯ
ti71.ru

УЧРЕДИТЕЛИ средства массовой информации: правительство Тульской области; Тульская областная Дума

Главный редактор Н. Н. Костомарова
РЕДАКЦИОННАЯ КОЛЛЕГИЯ:
Жизлов А. А., Иванова Л. В., Крымова П. И., Моськина Ю. В., Чуканова Н. А., Киреев С. Ю.

Читайте «Тульские известия»: www.ti71.ru; @tul_izvestia; vk.com/tul_izvestia.

ТЕЛЕФОНЫ:
приемная – 37-37-50;
ответственные за оперативную информацию – 37-30-55;
прием объявлений – 37-32-52;
рекламно-коммерческая служба – 37-37-10.

E-mail: mail@ti71.ru
Отдел объявлений и рекламы: reklama@ti71.ru
Фактический адрес редакции: 300045, Тула, ул. Оборонная, 114-а.
Адрес учредителей: 300041, Тула, пр-т Ленина, д. 2;
Адрес издателя ГУ ТО «Телеканал «Тула»: 300028, Тула, ул. 9 Мая, д. 1.

Газета выходит со 2 января 1991 года ежедневно. Зарегистрирована Управлением Федеральной службы по надзору в сфере связи, информационных технологий и массовых коммуникаций по Тульской области.
Свидетельство о регистрации СМИ ПИ № ТУ71 – 00417 от 4 февраля 2016 года.
Перепечатка допускается только с письменного разрешения редакции.
В розницу цена свободная.

2 п. л.
Тираж: ежедневный 3300 четверговый 17000.
Заказ 269.
Время подписания номера в печать: по графику – 20.00 2.02.2017 г., фактически подписан – 19.30 2.02.2017 г.
Дата выхода в свет – 3.02.2017 г.
Дежурный редактор Л. Иванова.

Газета отпечатана офсетным способом в филиале АО «Телерадиокомпания РТР» – типография «Печатник».
Адрес типографии: 301840, Тульская обл., г. Ефремов, ул. Заводская, д. 1.
Мнение авторов публикаций в «ТИ» необязательно совпадает с точкой зрения редакции.
Ответственность за содержание документов и рекламных материалов редакция не несет.
Объявления в очередной номер принимаются в отпечатанном и электронном виде ежедневно с понедельника по пятницу с 9.00 до 17.00.

НАШИ ПОДПИСНЫЕ ИНДЕКСЫ: ежедневный 54252 и 54448 (с комплектом документов), пятничный 54312. Прием объявлений и рекламы – 37-32-52.