ISSN 2218-3019

ТЕМА НОМЕРА

Новые меры поддержки для семей и детей.

стр. 4–5

СПОРТ

В «Арсенал» сватают Александра Кокорина.

стр. 23

ТУЛЬСКИЕ ИЗВЕСТИЯ

Ежедневная общественно-политическая газета

www.ti71.ru

12 февраля 2020

среда

№ 15 (7156)

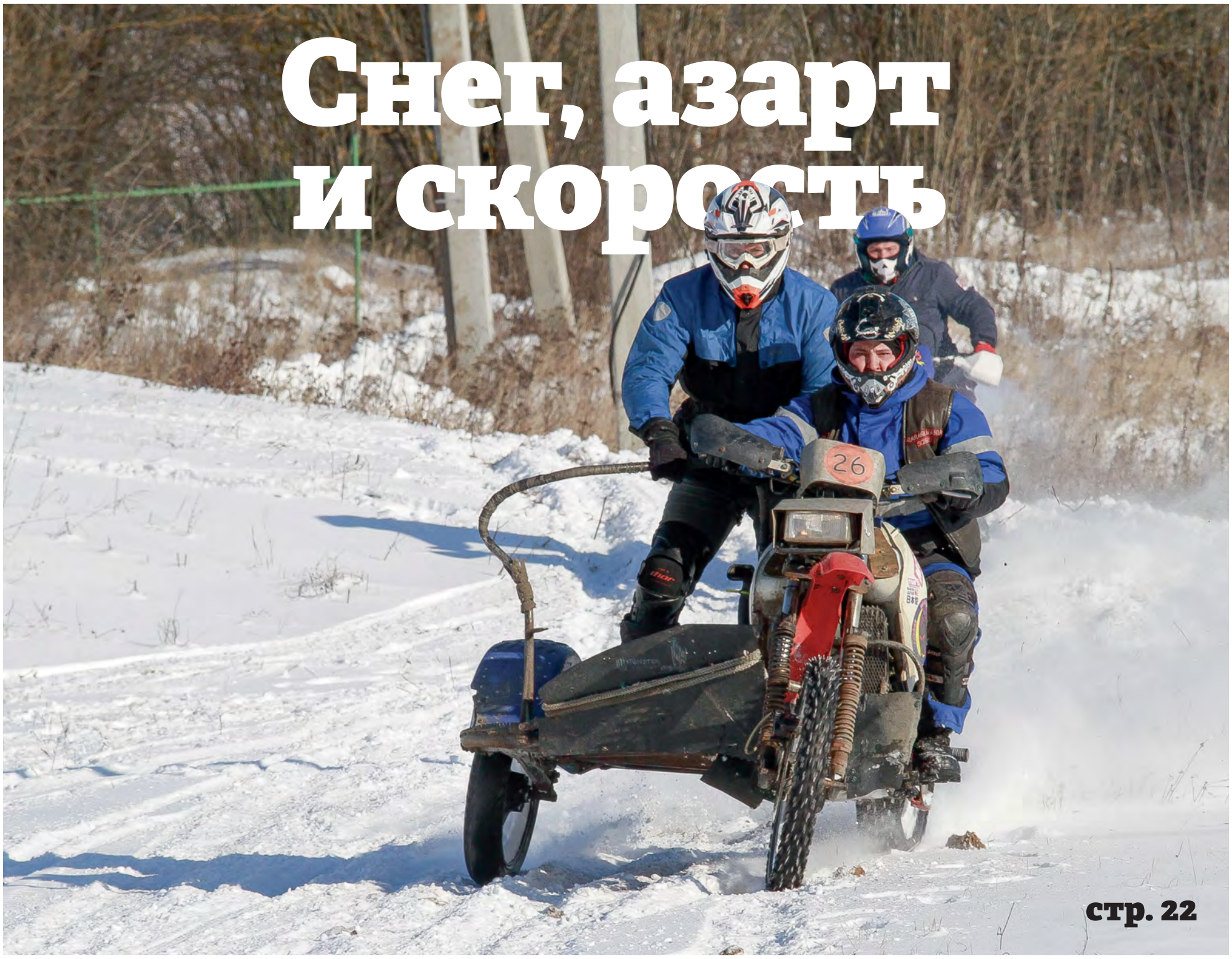

Снег, азарт и скорость

стр. 22

КАНАЛЫ СВЯЗИ С ПРАВИТЕЛЬСТВОМ ТУЛЬСКОЙ ОБЛАСТИ

8·800·200·71·02

ТЕЛЕФОН ДОВЕРИЯ ГУБЕРНАТОРА ТУЛЬСКОЙ ОБЛАСТИ

ЕЖЕДНЕВНО С 8.00 ДО 20.00 (ЗВОНОК БЕСПЛАТНЫЙ)

ЭЛЕКТРОННАЯ ПРИЕМНАЯ ПРАВИТЕЛЬСТВА

TULAREGION.RU/LIVE/ASK

ФОРУМ ПРАВИТЕЛЬСТВА ТУЛЬСКОЙ ОБЛАСТИ

FORUM.TULAREGION.RU

ОФИЦИАЛЬНЫЕ АККАУНТЫ ПРАВИТЕЛЬСТВА В СОЦИАЛЬНЫХ СЕТЯХ

vk.com/**tularegion71**

instagram.com/**tularegion71**

twitter.com/**tularegion71**

facebook.com/**tularegion**

Нацпроекты по-тульски

10 февраля в Москве прошла встреча министра финансов РФ Антона Силуанова и губернатора Тульской области Алексея Дюмина.

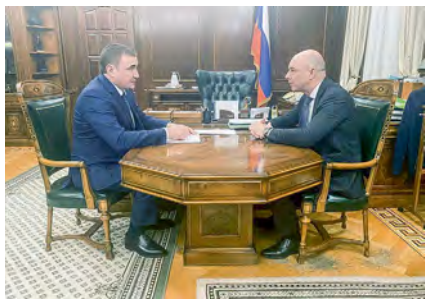

Глава региона рассказал министру о реализации национальных проектов в Тульской области и ключевых задачах, стоящих перед регионом на 2020 год. В нынешнем году на реализацию нацпроектов будет направлено более 10 миллиардов рублей.

Отдельно Алексей Дюмин доложил Антону Силуанову о реализации нацпроектов «Международная кооперация и экспорт», «Малое и среднее предпринимательство» и «Повышение производительности труда», которые курирует министерство.

В 2019 году доходы консолидированного бюджета Тульской области превысили порог в 100 миллиардов рублей и выросли более чем на 9 процентов.

Как доложил Алексей Дюмин, необходимое финансирование для реализации национальных проектов в 2020 году со стороны регионального бюджета обеспечено полностью.

Куликово поле приехало на Сахалин

В Южно-Сахалинске открылась выставка музея-заповедника «Куликово поле», которая приурочена к 640-й годовщине Куликовской битвы.

Проект, созданный к юбилею, рассказывает о событиях, предшествующих сражению, политической и экономической ситуации на Руси и в Орде, жизни и деяниях князя Дмитрия Донского, его карьере политика и военачальника, наследии и почитании.

На выставке представлен фонд изобразительного искусства. Это гравюры и иконы Дмитрия Донского, образа преподобного Сергия Радонежского и заступника русского воинства Дмитрия Солунского. Также посетители выставки увидят ордынские монеты XIV века и памятные медали, выпущенные по случаю масштабных юбилеев сражения прошлых лет.

Для юных посетителей предусмотрены пазлы и интерактивные доски с историческими заданиями.

Выставка «Куликово поле. Поле ратной славы» пробудет на Дальнем Востоке до конца апреля.

Фото недели / **Символ достоинства и патриотизма**

Людмила ИВАНОВА

Торжественное мероприятие, посвященное 116-й годовщине подвига крейсера «Варяг» и канонерской лодки «Кореец», прошло в Туле у памятника легендарному контр-адмиралу Российского императорского флота Всеволоду Федоровичу Рудневу.

Представители органов власти, совета ветеранов и Тульского Морского собрания отмечали, выступая перед школьниками, суворовцами, гостями и жителями областного центра, отмечали, что память о подвиге русских моряков должна жить в веках. Участники мероприятия почтили минутой молчания память командира и членов экипажей и возложили цветы.

Министр культуры Тульской области Татьяна Рыбкина, присутствовавшая на мероприятии, подчеркнула, что подвиг российских моряков – символ достоинства и патриотизма защитников страны. Сегодня в селе Савино Заокского района, где в прошлом веке жил Всеволод Федорович Руднев, по инициативе главы региона Алексея Дюмина в музее командира крейсера «Варяг» проводится комплексный капитальный ремонт. Уже завершены работы по усилению основания здания, отремонтированы инженерные системы, гардероб, будут заменены кровля и входная группа, выполнен ремонт фасада здания. Также предусмотрена замена сетей электроснабжения, электроосвещения, пожарно-охранной сигнализации. Из бюджета области на ремонт и благоустройство выделено 50 миллионов рублей.

Актуально / **Комфорт для производств**

Роман ПЕТРОВ

Частично компенсировать промышленным компаниям расходы на создание и деятельность их базовых кафедр, лабораторий, учебных центров в вузах, техникумах и колледжах; заменить лишения свободы за экономические преступления на штрафы, кратные размеру причиненного ущерба; провести реформу межбюджетного финансирования для перераспределения сверхнормативного прироста НДС – это лишь несколько из более двух десятков предложений, подготовленных рабочей группой Госсовета РФ по направлению «Промышленность», возглавляемой Алексеем Дюминым. Инициативы губернатор озвучил на заседании бюро «Союза машиностроителей России», которое прошло в правительстве страны.

Собравшиеся говорили об участии промпредприятий в реализации нацпроектов, развитии программы диверсификации и подготовки кадров. И, как отметил вице-премьер Юрий Борисов, «задача правительства состоит в том, чтобы создать преференции и благоприятную среду именно для отечественного производителя».

Особое внимание на заседании уделили вопросам выпуска гражданской продукции военными заводами.

– Если перед предприятиями стоят задачи по выпуску гражданской продукции, то их надо сопровождать дополнительной поддержкой – в виде, может быть, государственного заказа на новую продукцию, – сделал ремарку Алексей Дюмин.

Он также отметил, что далеко не каждому производству оборонно-промышленного комплекса следует идти в направлении диверсификации: «есть целый пласт предприятий, которые выполняют в основном работы по ОПК и циклы работы по новым изделиям достигают 10, 15, 20 лет», а потому нагружать их задачами по диверсификации нецелесообразно.

Алексей Дюмин принял участие в расширенном заседании бюро «Союза машиностроителей России»

Губернатор поблагодарил Юрия Борисова за системную поддержку и организацию работы в сферах ОПК, промышленности и топливно-энергетического комплекса, а также за предложение по установлению дифференцированных квот на закупку продукции отечественных производителей при госторгах. В ходе заседания глава корпорации «Ростех» Сергей Чемезов отметил активную работу тульского отделения «Союза машиностроителей России», в общем рейтинге оно поднялось на 7-е место. Он также отметил положительные практики кластера «Октава» в Туле, где со школьной скамьи прививают интерес к техническим специальностям.

Приоритеты / Родина начинается с кремля

Софья МЕДВЕДЕВА
Сергей КИРЕЕВ

В регионе по инициативе депутатов Тульской областной Думы стартовал масштабный проект «С чего начинается Родина». Его цель – гражданско-патриотическое и духовно-нравственное воспитание детей. Лучше всего, уверены парламентарии, это можно сделать, рассказывая ребятам о трудовых и боевых подвигах туляков. Впрочем, не только рассказывая...

Для того чтобы увлечь детей изучением родного края, скучные лекции и привычные школьные уроки заменили квестами, игровыми программами и экскурсиями.

Предполагается, что проект «С чего начинается Родина» будет продолжаться в течение пяти лет. В году нынешнем, когда страна отмечает 75-летие Победы в Великой Отечественной войне, для ребят был разработан специальный маршрут под названием «Тула героическая». Первопроходцами стали двадцать мальчишек и девчонок из Дубенской, Воскресенской и Гвардейской школ.

Сначала для них устроили небольшую обзорную экскурсию-викторину по Тульскому кремлю. Ребятам не только рассказывали об истории создания и жизни крепости в разные годы, но и задавали вопросы. Двум командам школьников предстояло ответить, при каком царе был построен кремль, сколько в нем башен и как называется каждая их них. За верные ответы вручали импровизированные древнерусские монеты. Перед поездкой в Тулу дети хорошенько подготовились, поэтому «денежки» зарабатывали быстро. Что важно, без помощи смартфонов и интернета. А еще ребят попросили продемонстрировать внимательность и найти на Успенском соборе ангельские лики и райских птиц. Ликов, кстати, четыре, а птиц – три, они расположены над входом в храм.

– Я уже не первый раз в Тульском кремле, бываю здесь довольно часто, – поделилась Валерия Тулякова. – Интересуюсь историей, много читаю.

> Предполагается, что проект «С чего начинается Родина» будет продолжаться в течение пяти лет.

Но все равно узнала и увидела то, на что не обращала внимания раньше.

Следующим пунктом маршрута стал кремлевский выставочный комплекс. Здесь школьникам нужно было угадать, как определяли длину в Древней Руси, сопоставить название меры с картинкой. Ну а после дубенцы отправились в зал истории Великой Отечественной войны, где сыграли в игру-путешествие «Тайны старого чемодана». Тот, что хранится в военно-историческом музее, принадлежал старому фронтовику и хранит много историй и удивительных предметов. Чтобы познакомиться с содержимым чемодана, ребята выполнили задания и по подсказкам нашли музейные артефакты.

Завершающей точкой героического маршрута стал Московский вокзал, где школьники увидели бронепоезд «Тульский рабочий». Его история – это история героической обороны Тулы. Бронепоезд № 13 был создан осенью 1941-го, когда враг двигался на Москву. Все 45 дней героической обороны состав охранял подступы к городу. Красноречивым оказалось даже название квеста «Рабочий поезд стал бойцом».

Юные дубенцы побывали и внутри легендарного поезда, узнали о назначении каждого вагона, научились работать с картами и даже расшифровали секретные послания.

– На уроках истории нам много рассказывают о Туле, – поделилась впечатлениями ученица Воскресенской школы Юлия Трубачева. – Изучать родной край всегда очень увлекательно. Даже когда думаешь, что уже знаешь если не все, то многое, находятся факты, которые тебя удивляют.

Первый этап проекта «С чего начинается Родина» продлится до 29 апреля. За это время по военно-историческому маршруту Тулы пройдут школьники из всех 26 муниципальных образований региона. Каждый район внесет свой, местный, компонент в программу.

– Продолжится все и после Дня Победы, – подчеркнула автор проекта, председатель комитета по социальной политике Тульской областной Думы Марина Левина. – Следующие этапы будут посвящены различной тематике: природе, людям труда и спорта, народным промыслам. В нашем регионе есть о чем рассказать, есть кем гордиться. Мы хотим, чтобы выезды в музеи были регулярными и юные туляки получали полезную информацию в доступной и интересной форме.

Предполагается, что по завершении очередного этапа проекта всем участникам в торжественной обстановке вручат сертификаты, памятные значки, буклеты, книги о Тульском крае.

Цифра недели / Конкурс для старост

до 16 млн ₽

увеличено по поручению губернатора Алексея Дюмина финансирование проектов сельских активистов в рамках конкурса «Лучший староста сельского населенного пункта Тульской области».
Комиссия определит 20 победителей, которые получат до 800 тысяч рублей каждый.

Волонтеры Победы

Добровольцы Тулы могут поучаствовать в волонтерском корпусе Года памяти и славы.

В единой информационной системе «Добровольцы России» стартовал набор добровольцев в волонтерский корпус Года памяти и славы.

Любой желающий сможет присоединиться к волонтерскому корпусу, зарегистрировавшись на сайте добровольцыроссии.рф и подав заявку, указав муниципальное образование, в котором он проживает, или мероприятия, в которых он хотел бы принять участие.

Добровольцы окажут поддержку в организации и проведении мероприятий и акций, приуроченных к 75-летию Победы и Году памяти и славы. Среди них акции «Георгиевская ленточка», «Сирень Победы», «Свеча памяти», флешмоб «Синий платочек», уборка воинских захоронений, а также сопровождение проведения Парада Победы и народного шествия «Бессмертный полк».

Патриотическое сотрудничество

Федеральный парк «Патриот» и парк «Патриот-Тула» договорились о сотрудничестве.

Оно будет затрагивать духовно-нравственное воспитание граждан, организацию выставочной деятельности и других направлений.

Руководство парков планирует совместно реализовывать программы и проекты военно-патриотической направленности.

Итоги прокуратуры в цифрах

Прокуратура Тульской области подвела итоги работы за 2019 год.

С основным докладом выступил прокурор Тульской области Роман Прасков. Он подчеркнул, что в прошлом году деятельность прокуратуры была направлена на обеспечение законности в социальной сфере, защиту прав граждан и юридических лиц, повышение эффективности противодействия правонарушениям и преступлениям.

За минувший год прокуроры выявили более 58 тысяч нарушений закона. Для их устранения было вынесено 10 тысяч представлений. 8,9 тысячи лиц привлечены к дисциплинарной ответственности. На правовые акты принесено 3,4 тысячи протестов. В суды направлено 5 тысяч заявлений на общую сумму 588,8 миллиона рублей. По постановлению прокуроров к административной ответственности привлечено 2,6 тысячи человек. По материалам прокурорских проверок возбуждено 249 уголовных дел.

Детство – это счастье, радости

1 января 2018 года в нашей стране стартовало «Десятилетие детства». Мероприятия, разрабатывающиеся в рамках этой программы, направлены не только на повышение рождаемости, но и на поддержание здоровья, обеспечение качественного образования и отдыха, социализации, культурного и творческого развития подрастающего поколения.

Нелли ЧУКАНОВА

Немало было сделано в этом направлении за два года, но начало 2020-го в плане поддержки семей с детьми оказалось поистине революционным.

На первый-второй рассчитайсь!

В Послании к Федеральному собранию Владимир Путин объявил, что материнский капитал – впервые проиндексированный за последние несколько лет – будет выплачиваться уже при рождении первого ребенка. На 2020-й его сумма составляет 466 617 рублей. Если же в семье после 1 января 2020-го появится второй малыш, материнский капитал увеличится на 150 тысяч рублей и составит уже 616 617 рублей.

Ежемесячные выплаты на детей от трех до семи лет в малоимущих семьях составят половину прожиточного минимума на ребенка, установленного в регионе. В среднем по стране это 5,5 тысячи рублей. В Тульской области прожиточный минимум на несовершеннолетнего в третьем квартале 2019-го составлял 10 509 рублей, так что выплата будет назначена в размере 5254,5 рубля.

Внесены изменения в федеральное законодательство, касающиеся ежемесячной выплаты по случаю рождения либо усыновления первого ребенка в малообеспеченной семье. Если в 2019-м она полагалась при среднедушевом доходе, не превышающем полуторакратной величины прожиточного минимума трудоспособного населения (15 729 рублей), и выплачивалась до достижения ребенком полутора лет, то сейчас среднедушевой доход не должен превышать двукратной величины прожиточного минимума (22 762 рубля). Теперь пособие выплачивается до трех лет и размер его составляет 10 427 рублей.

Аналогичная выплата будет предоставляться и на второго ребенка в семье, но за счет средств материнского капитала, для чего следует обращаться в местное отделение Пенсионного фонда.

Многодетным – особую заботу

Тульская область, в свою очередь, тоже подготовила для семей замечательные подарки к новому, 2020 году. По инициативе Алексея Дюмина был введен пакет дополнительных мер поддержки многодетных ячеек общества.

Семьям, в которых с 1 января родится третий, четвертый, пятый и последующие дети, до достижения малышом трех лет гарантированы ежемесячные денежные выплаты в повышенном размере – в зависимости от обеспеченности семьи.

Если среднедушевой доход не превышает однократной величины прожиточного минимума, выплата увеличится до 11 000 рублей. В семьях со среднедушевым доходом, не превышающим двукратной величины прожиточного минимума, она составит 3000 рублей.

В целом ежемесячная материальная поддержка многодетной семьи в нашем регионе при рождении очередного младенца увеличена по сравнению с прошлым годом вдвое и составляет более 32 тысяч рублей.

Более того, областной материнский капитал, полагающийся по случаю рождения третьего и всех последующих детей в период с 1 января 2020-го по 31 декабря 2024 года, увеличен более чем вдвое – до 150 000 рублей.

Также с этого года многодетным семьям региона предоставлена возможность вместо земельного надела получить компенсацию в размере 200 000 рублей – при условии, что деньги пойдут на улучшение жилищных условий.

Мэри Поппинс вызывали?

Ольга Гремякова

–Мы понимаем, что помимо материальной поддержки семьям с детьми нужна и физическая помощь. В десяти учреждениях социального обслуживания семьи и детей для оказания услуг на дому функционирует служба «Социальный помощник», – отметила заместитель председателя правительства Ольга Гремякова. – Работники службы прошли специальное обучение и оказывают наиболее востребованные семьями услуги, такие как временный присмотр за ребенком, помощь при посещении детской поликлиники, приобретение и доставка на дом продуктов питания, медикаментов и товаров первой необходимости, помощь в приготовлении пищи и уборке жилья. Сегодня эти услуги предоставляются бесплатно малоимущим гражданам, в том числе одиноким матерям с детьми до трех лет и находящимся на поздних сроках беременности, студенческим семьям с двумя детьми в возрасте до трех лет, при многоплодном рождении, многодетным семьям с малышами до трех лет и родителям, воспитывающим детей-инвалидов.

По словам Ольги Гремяковой, в ближайшем будущем такую помощь смогут получать все нуждающиеся в этом семьи с маленькими детьми, но на платной основе.

Под крышей дома своего

Люди, отвечая на вопрос, что мешает дальнейшему пополнению их семей малышами, в качестве главной причины очень часто называют неудовлетворительные жилищные условия.

Так вот федеральным законодательством на настоящий момент гарантировано оформление ипотечного кредита с процентной ставкой 6 процентов годовых на весь срок кредитования при рождении второго и последующих детей с 1 января 2018-го по 31 декабря 2022-го.

466 617 ₽
будет выплачиваться при рождении первого ребенка уже в 2020 году

При рождении третьего и последующих детей с 1 января 2018-го и не позднее 31 декабря 2022-го положена государственная поддержка в размере 450 000 рублей на погашение ипотечного кредита, заключенного до 1 июля 2023 года.

На эти же цели можно направить федеральный материнский капитал – 466 617 рублей, а также суммы регионального материнского капитала, полученные за каждого ребенка, начиная с третьего.

Так что уже сегодня многодетная семья может направить на улучшение жилищных условий около полутора миллионов рублей.

Напомним, что субсидии и молодым, и многодетным семьям на улучшение жилищных условий тоже никто не отменял. Напротив, год от года выделяемые из областного бюджета на эти цели суммы только увеличиваются.

Чем раньше, тем лучше

Увы, не все малыши появляются на свет абсолютно здоровыми. Для того чтобы погрешности в здоровье не перерастали в тяжелую инвалидность, у нас разработана и широко внедряется пилотная программа ранней помощи семьям с детьми.

Создан Региональный ресурсный центр ранней помощи, службы и кабинеты работают в Туле, Новомосковске, Ефремове, Алексине, Суворове и Щекине, а в этом году еще два откроются в Донском и Богородицке.

В 2019-м опыт нашего региона в этом направлении был представлен на X Всероссийской выставке-форуме «Вместе – ради детей! Национальные цели. Десятилетие детства». Тульская область стала лидером в номинации «Ранняя помощь: развитие региональной системы ранней помощи на основе эффективного межведомственного взаимодействия».

Министр здравоохранения Тульской области Алексей Эрк:

– В рамках национального проекта «Здравоохранение» ведется ремонт в детских поликлиниках региона, для них закупается новое оборудование, вакцины и лекарственные препараты.

Благодаря господдержке уже сейчас многодетная семья может направить на улучшение жилищных условий порядка 1,5 миллиона рублей.

Детский телефон доверия Тульской области –
8-800-2000-122.

Консультации проводят профессиональные психологи, прошедшие специальную подготовку. Среди наиболее частых тем обращения – трудности в отношениях между детьми и родителями, взаимоотношения между детьми, нарушения в поведении детей и подростков, семейные кризисы и конфликты, проблемы, возникшие после развода или в новых семьях родителей.

ь и... господдержка

Сильные, смелые, ловкие, умелые

По словам Ольги Гремяковой, в программе «Десятилетие детства» большое внимание уделяется физическому и культурному развитию детей и молодежи.

В нашем регионе на базе 45 спортшкол повышают мастерство около 25 000 юношей и девушек. Приоритет отдан развитию спортивной инфраструктуры и повышению доступности таких объектов для подрастающего поколения.

С 2019 года Тульская область вошла в пилотный межведомственный проект Министерства культуры РФ и Министерства просвещения РФ «Культурный норматив школьника». По инициативе нашего губернатора в рамках этого проекта для тульских школяров организовано посещение музеев, находящихся на территории области.

Алевтина Шевелева

Министр образования Алевтина Шевелева рассказала, что мероприятия «Десятилетия детства» тесно сопряжены с задачами, поставленными в национальном проекте «Образование» и ежегодным Посланием Президента РФ Федеральному собранию.

Одна из них – обеспечение качественного образования для всех категорий детей.

– В планах до 2024 года – создать 45 центров «Точка роста», детский технопарк «Кванториум» и четыре мобильных детских технопарка «Кванториум», Центр поддержки одаренных детей и Центр опережающей профессиональной подготовки, внедрить модель цифровой образовательной среды не менее чем в 124 организациях, обновить материально-техническую базу не менее чем семи образовательных организаций для детей с особенными возможностями здоровья. Также впервые в регионе планируется создать четыре центра цифрового образования IT-куб.

Валерий Шерин

– Здоровье и безопасность детей – это абсолютный приоритет. Зона особого внимания – охрана материнства и отцовства, формирование здорового образа жизни в семье, совершенствование системы профилактики, медицинской помощи. При разработке плана «Десятилетия детства» на предстоящий период этим вопросам необходимо уделить самое пристальное внимание, – подчеркнул председатель регионального правительства Валерий Шерин.

Поддержали дошколят

В Послании Федеральному собранию Владимир Путин предложил предусмотреть дополнительные выплаты на детей от трех до семи лет включительно, проживающих в семьях со среднедушевым доходом, не превышающим величину прожиточного минимума в субъекте РФ за второй квартал предыдущего года.

Теперь тульская семья, имеющая дошкольников этого возраста и среднедушевой доход не более 10 621 рубля, сможет оформить ежемесячную выплату в размере 5213,5 рубля.

В нашем регионе проживают более 75 000 детей от трех до семи лет, на выплату смогут претендовать более 7000 из них.

Для принятия официальных документов на федеральном уровне потребуется определенный срок, но выплата будет начисляться уже с 1 января 2020 года.

Перед законом все равны

Губернатор подписал закон, благодаря которому одинокие отцы, воспитывающие детей-инвалидов, получат дополнительные меры социальной поддержки.

Ранее на это могли рассчитывать только одинокие матери, проживающие совместно с особенными детьми. Но, как выяснилось, в нашей области есть и немало отцов-одиночек, воспитывающих ребятишек с проблемами здоровья.

Благодаря внесенным поправкам теперь в законе прописано, что на ежемесячную денежную выплату в размере 1200 рублей имеет право одинокий родитель, воспитывающий ребенка-инвалида и проживающий совместно с ним, если среднедушевой доход не превышает двукратного размера величины прожиточного минимума, установленного в Тульской области.

Такой буклет-памятку можно получить в местном управлении соцзащиты

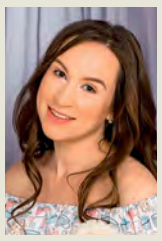

Ирина Скороходова, Донской:

– Весной я жду появления малыша, и для нас с мужем приятным сюрпризом стало то, что материнский капитал будет выплачиваться уже с появлением первого ребенка в семье, а если родится второй, прибавят еще 150 000 рублей. Мы живем в однокомнатной квартире и задумывались об улучшении жилищных условий, потому что даже с одним малышом, когда он немного подрастет, там будет тесновато. А мы всегда мечтали, что детей будет минимум двое. Я росла в семье одна, и муж – тоже, и мы всегда завидовали своим друзьям, у кого были братишки и сестренки. Ведь им было весело не только во дворе, но и дома!

616 617 рублей плюс средства, накопленные для нас родителями, позволят поменять нашу квартиру на более просторное жилье. Так что, думаю, со вторым ребенком мы долго тянуть не станем.

Сергей Кузнецов, Тула:

– Мы брали квартиру в ипотеку, вложив материнский капитал за рождение второго ребенка и некоторые сбережения. Сейчас ждем третьего, и было важно узнать, что с его появлением на свет мы получим право на помощь государства в погашении кредита в размере 450 000 рублей, сможем использовать на эти же цели 150 000 рублей регионального материнского капитала и 200 000 рублей, которые можно получить вместо земельного участка, положенного бесплатно от государства многодетным семьям. Для нас это очень серьезная поддержка!

Я уже не говорю о том, что мы с нашими доходами сможем претендовать на ежемесячные выплаты до достижения младшим ребенком трех лет. Старший учится, и второй в этом году в школу пойдет, так что траты предстоят серьезные. А больше 30 000 рублей на детей ежемесячно – это для нас немаленькая сумма, которая позволит покупать им все необходимое. А когда младший пойдет в садик и жена выйдет на работу, уже станет полегче.

Станислав Синицын, Тула:

– У нас один ребенок. Подтолкнет ли нас увеличение выплат к рождению второго? Вряд ли. Мы живем с родителями, и пока всем хватает места. За 600 000 материнского капитала квартиру в крупном городе не купишь, а влезать в кабалу ипотечного кредита желания нет никакого.

И потом ребенка не только родить, но и вырастить надо, и образование хорошее дать, а это все сейчас очень больших денег стоит. Секции платные, репетиторы – очень платные. Отдыхать мы любим на море ездить, и это удовольствие не из дешевых.

Так что нет, для нас единовременные выплаты – это не стимул к пополнению семьи.

Елизавета Билль, Тула:

– У нас с мужем двое сыновей. Мы очень хотим еще одного ребенка, дочку. И рожать будем независимо от того, какую государство гарантирует поддержку. Федеральный материнский капитал, 450 000 рублей, мы уже истратили, когда строили дом. А в остальном привыкли надеяться только на свои силы.

С рождением третьего ребенка станем многодетными и нам будет положен участок земли. Компенсация за него нам не нужна, пусть остается участок – сыновья вырастут, вдруг решат дом строить? А вот 150 000 рублей регионального материнского капитала очень даже пригодятся – на погашение кредита на строительство дома.

Что касается ежемесячных выплат, вряд ли они для нашей семьи окажутся существенными. Как я поняла, более 30 000 рублей в месяц получат совсем уж малообеспеченные, где на человека приходится меньше 10 000 рублей в месяц.

Сделать Тулу комфортной и современной

Уже сто дней работает на посту главы администрации Тулы Дмитрий Миляев. На первый взгляд небольшой срок, однако за этот период, помимо текущих городских дел, удалось составить основу для развития областной столицы на 2020–2024 годы. Как же будет развиваться Тула?

Заняв должность главы администрации, Миляев отметил: в городе многое сделано в последние годы, но есть проблемы, решение которых требует комплексного, всестороннего подхода. Аспекты развития города стали главами концепции, в которой указаны желаемые перспективы и пути их достижения.

> Тула должна стать городом сбалансированного развития. Для этого в течение текущего года будет разработана программа пространственного развития до 2024 года.

Город без коммунальных проблем

Тула должна стать городом сбалансированного развития. Для этого в течение текущего года будет разработана программа пространственного развития до 2024 года, которая призвана уравновесить интересы бизнеса, инвесторов, застройщиков и горожан, рационально обеспечить потребности в жилье, социальной и коммерческой инфраструктуре исходя из возможностей бюджета.

Важной темой для Тулы было и остается ЖКХ. В замене нуждаются три четверти водоводов и водопроводных сетей, более 60 процентов систем теплоснабжения. Концепция подразумевает проведение мероприятий, направленных на снижение в Туле коммунальных аварий.

По поручению губернатора Тульской области Алексея Дюмина в областной столице разработали трехлетнюю программу по замене наиболее аварийных и ветхих участков сетей водоснабжения в Туле. Всего в рамках трехлетнего проекта «Замена магистральных сетей водоснабжения муниципального образования город Тула» будет переложено больше 28 км магистральных водоводов: Медвенско-Осетровского и Масловско-Песоченского, рассматривается возможность замены наиболее аварийных участков на Обидимо-Упкинском водоводе. Финансирование – из бюджетов разных уровней. В прошлом году заменили 3,6 км водопроводных труб от ВНС «Медвенка» до ВНС «Щегловская».

В 2020-м приступили к перекладке двух участков магистрального водопровода 2-го подъема от Венев-Монастыря до водонапорной насосной станции Анишино и от д. Анишино до пос. Волынцевский. Общая протяженность нового участка трубопровода – почти 10 км.

Глава администрации Дмитрий Миляев неоднократно отмечал, что обеспечение туляков качественной водой, которая будет поступать в дома бесперебойно, – одна из главных задач городской администрации. Потому работа по модернизации объектов водоснабжения Тулы и Большой Тулы продолжится.

Так, в 2020 году запланирован ввод в эксплуатацию новой станции обезжелезивания в п. Обидимо. Данные мероприятия позволят привести качество воды к нормативным требованиям для более 2,5 тысячи жителей п. Обидимо и с. Обидимо. Строительство станции водоподготовки начали в 2019 году.

Еще две станции обезжелезивания начнут строить в с. Алешня и п. Плеханово. Качественной водой после ввода в эксплуатацию этих объектов будут обеспечены почти 11 тысяч жителей указанных населенных пунктов.

В ближайшие годы обеспечить водой планируют и многодетные семьи, получившие участки в Северном Заречье. Начнется проектирование сетей для аналогичных участков в с. Теплое. В 2021 году планируется строительство сетей водоснабжения в поселках Станционный и Матвеевские Дачи. Проектные работы начнутся уже в этом году.

В 2020 году Тула продолжит участие в федеральной программе «Чистая вода». На условиях софинансирования из регионального и федерального бюджетов в нее войдут четыре объекта в Алешне, Ленинском и Ленинском-1, Барсуках и Хрущеве, Федоровке.

Ежегодно в городе будут менять не менее 40 километров изношенных теплосетей. Продолжится работа по замене лифтов, которые уже отслужили положенную им четверть века. Ежегодно на эти цели из бюджета Тулы планируют выделять не менее 100 миллионов рублей. Пойдут на решение этой задачи также средства региона.

Кроме того, Тула участвует в реализации пилотного проекта «Умный город». Он подразумевает создание интеллектуального центра городского управления, который поможет сделать более эффективной работу экстренных и ремонтно-эксплуатационных служб, а также ряд других мероприятий, нацеленных на улучшение качества и безопасности жизни туляков.

Качественные дороги и эффективный транспорт

Еще один важный для Тулы вопрос – дороги и транспорт. Сейчас в городе 20 процентов дорог с твердым покрытием не отвечают нормативам, обветшали мосты. Поэтому первоочередная задача для администрации города – это капремонт автодорог, трамвайных путей, мостов и путепроводов. В 2021–2023 годах планируется ремонт и реконструкция Московского путепровода, Демидовского и Баташевского мостов, в том числе за счет участия в федеральных программах. В планах на 2020-й – комплексный ремонт девяти дорожных участков в рамках нацпроекта «Безопасные и качественные автомобильные дороги». На это из федерального бюджета планируется выделить 500 миллионов рублей и 40 миллионов – из городской казны.

Запланирован также ремонт дорожных объектов по муниципальной программе, касающейся развития транспорта и повышения безопасности дорожного движения.

Мало ремонтировать старые транспортные артерии – необходимо строить новые. На 2020–2021 годы с привлечением средств областной казны запланировано: строительство моста между улицами Мосина и Набережная Дрейера, проектирование и строительство троллейбусного кольца на Менделеевском, организация круговой развязки на пересечении Ложевой и Восточного обхода, строительство дороги между Октябрьской и 18-м Октябрьским проездом, строительство автоподъезда к микрорайону Северная Мыза, дороги в Петровском.

Уже сделаны первые шаги на пути расширения сети городских маршрутов – открытия новых и обновления действующих, а также увеличения количества единиц пассажирского транспорта большой и средней вместимости. Это во многом связано с расширением Тулы, строительством новых микрорайонов.

Удобная среда проживания

Не менее важной представляется работа по созданию комфортной среды проживания. Пока общественные пространства в Туле развиты недостаточно. Это отмечают и жители нашего города, и приезжающие туристы. До конца 2024 года запланировано благоустройство свыше 500 дворовых территорий МКД и ряд общественных пространств.

Бесспорно, сделает Тулу привлекательнее реализуемый при поддержке губернатора Алексея Дюмина проект «Музейный квартал», запланирован ряд значимых мероприятий в рамках проекта ревитализации исторического центра города.

Ради детства

Сделать детство маленьких туляков счастливым – принципиальная задача. В планах – полная доступность детских садов для детей до 3 лет, ее сохранение для ребят от 3 до 7 лет и 100-процентный охват дополнительным образованием подрастающего поколения в возрасте от 5 до 18 лет.

В Туле будут строить детсады и школы в рамках нацпроектов «Демография» и «Образование». Уже начали возводить детсад на 75 мест и школу на 600 мест в микрорайоне Времена года. Строится детский сад на 120 мест в п. Северный. В текущем году начнется строительство еще трех объектов дошкольного образования: в микрорайонах Северная Мыза и Юго-Восточный, а также на Красноармейском проспекте. В 2021 году намечено строительство новой школы в д. Ямны.

Для повышения доступности дополнительного образования планируется открытие мини-технопарков в Пролетарском округе на базе центров образования. Сейчас они действуют на базе девяти центров образования, охватывают более 2 тысяч ребят.

Это неполный перечень тех мероприятий, которые запланированы на ближайшую перспективу.

Также отмечу, что в рамках муниципальной программы будут оборудоваться детские игровые зоны взамен демонтированного игрового оборудования.

Навстречу здоровому образу жизни

Превратить Тулу в город здорового образа жизни поможет строительство новых и ремонт уже действующих спортивных объектов.

Губернатор региона Алексей Дюмин уделяет особое внимание развитию на территории города современной спортивной инфраструктуры, благодаря его усилиям создаются крупные спортивные объекты.

Город вносит свою лепту в развитие физкультуры и спорта на своей территории.

Самые крупные объекты, возведение которых планируется закончить, это ледовая арена на улице Токарева и футбольный манеж на Косогорском стадионе СШ «Арсенал». Совместно с регионом запланирован ремонт СШОР «Юность» в Заречье. Это поможет к 2024 году увеличить число туляков, систематически занимающихся физкультурой и спортом.

Планы, разработанные администрацией Тулы и утвержденные Дмитрием Миляевым, масштабны, но реальны и необходимы для того, чтобы вывести город на качественно новый уровень, улучшить нынешние показатели и сделать жизнь в нем комфортной и современной.

Кресло водителя такси – его рабочее место, а значит, ни курить, ни разговаривать по телефону без гарнитуры «свободные руки» шофер не имеет права

Такси: инструкция по применению

Это прежде наши люди в булочную на такси не ездили. Теперь времена изменились, так что не только за хлебом, но чтобы и из подъезда в подъезд в одном доме добраться незазорно машину вызвать.

Арсений АБУШОВ
Елена КУЗНЕЦОВА, Сергей КИРЕЕВ

По данным ВЦИОМ, за последние пять лет почти половина жителей крупных полисов стали чаще пользоваться услугами такси. А значит, все больше горожан оказываются либо в роли водителя, либо – пассажира этого вида транспорта.

«Шашечки» раздора

Просто захотеть «симпатичные шашечки» и без всяких сомнений пририсовать их можно только в мультфильме, как это и сделала игрушечная лошадка Маруся. Да и у той ничего хорошего из затеи не вышло. Однако числу последователей этой мультяшной героини в реальном мире мог бы позавидовать любой сектант-мессия: по оценкам экспертов, до 90 процентов игроков рынка находятся в тени. Выводить из сумрака таксистов можно только сообща, в первую очередь наказывая рублем: приехал «сам себе режиссер», отправляйте его «на хутор бабочек ловить». Главное, без грубостей.

– Если вы определили, что к вам приехал таксист-нелегал, ну так и сделайте сразу же правильные выводы о службе, в которую вы обратились, – замечает исполнительный директор ассоциации автомобильных перевозчиков и легкового такси Тульской области Олег Бекетов. – Отпустите авто и уже не обращайтесь в эту службу. Либо заказывайте следующую машину, требуя от диспетчера не присылать к вам непонятно кого.

Как правило, сегодня операторы в смс-оповещении либо в приложении сообщают и контактную информацию о шофере, и номер авто вкупе с цветом транспорта. Так что и на имя извозчика, и на соответствие приехавшего экипажа заявленному нелишним будет тоже обратить внимание. А впрочем, еще ожидая автомобиль, обладая всей этой информацией и имея доступ к интернету, не составит труда проверить, есть разрешение у водителя на оказания услуг такси или нет. Достаточно ввести госномер в окошко на сайте системы «Такси»: paistaxi.ru.

– И в принципе теперь следует замечать цвет машины: если колер не белый и не желтый – 100 процентов это нелегальный перевозчик, можно дальше ничего не проверять, – делает ремарку Бекетов.

Конечно, может последовать резонное заявление, мол, спрос рождает предложения, да и ждать машину долго не приходится. Логика: «вам «шашечки» или ехать» тут, что называется, от лукавого. Да, можно ехать, но безопасен ли будет этот вояж: исправен ли автомобиль, есть ли водительские права у шофера, здоров ли он и не провел ли день накануне в безудержном веселье и пьяном угаре…

Ваше право

Перечень вопросов к тем, кто не слишком щепетилен в деле собственного трудоустройства и получения дохода, можно продолжать. Деньги-то не пахнут. Зато в салоне очень даже может вонять. Например, бензином. И не нужно думать, что это элементарная безалаберность или неряшливость водителя. Скорее всего, с автомобилем проблемы.

– Люди жалуются: рухлядь приехала, бензином разит. А почему? Да потому, что не было предрейсового техосмотра. Есть критерии, по которым механик просто не имеет права выпустить такую машину на линию, и они прописаны в ПДД, – возмущается Бекетов.

Но разве все это важно, когда нужно куда-то успеть? На этот вопрос каждый ответ находит сам, порой не замечая за деревьями леса. Неисправный автомобиль никак не гарантирует доставки пассажира в срок. Машина и посреди дороги может заглохнуть.

– В этом случае пассажиру обязаны оперативно предоставить сменный автомобиль, и без доплат, – расставляет акценты эксперт.

> Клиент вправе требовать от такси возмещения убытков, понесенных им. А таковые могут быть существенны, если речь идет, например, об опоздании на поезд или самолет.

Впрочем, в летописи такси Тульской области бывали случаи, что и вовсе клиент не дожидался машины. Конечно, причины на то разные, в том числе и обстоятельства непреодолимой силы. Например, сильнейший снегопад, в котором вязли железные кони, становясь заложниками непогоды. Однако если такого рода конфуз с фирмой-перевозчиком приключается отнюдь не из-за форс-мажора, тогда несостоявшийся клиент вправе требовать возмещения убытков. А таковые могут быть существенными, если речь идет, например, об опоздании на поезд или самолет.

– Главное, чтобы были доказательства, подтверждающие вину такси. Билет на поезд у вас есть, и вы в кассе вокзала просите зафиксировать время вашего обращения. Дальше техническая служба такси будет разбираться: во сколько машина приехала за вами, а если не приехала вовсе, то когда было зафиксировано обращение, когда освободился водитель… – перечисляет Олег Бекетов. – Ведь по закону вам обязаны сообщить номер заказа и время, в которое он был принят. Даже если этого операторы не делают, то журналы заказов они ведут и эту информацию вы вправе требовать.

Все разговоры записываются

Служба техподдержки такси и Роспотребнадзор – в большинстве своем как раз и есть те инстанции, которые помогут решить самые распространенные конфликты, возникающие межу водителем и пассажиром. Не договорились по срокам ожидания, машина приехала без детского кресла… Все разговоры с операторами записываются, а потому в спорах такого рода бывает легко определить, кто же виноват. Труднее доказывать жалобы на то, что водитель хамит, курит, разговаривает по мобильному телефону…

Тут, конечно, также нужно обращаться в техподдержку, и еще – знать законы. В КоАП есть статья, которая запрещает курение на рабочем месте и в общественных местах. А водительское кресло – это как раз и есть рабочее место шофера. И, поскольку он предоставляет публичную услугу, это еще и общественное место.

– Сейчас случаев курения становится меньше, но все же сигнализировать о них нужно, – делает ремарку Олег Иванович. Он же напоминает, что и разговоры по телефону без гарнитуры «свободные руки» теперь тоже под запретом. А вот что касается громкой музыки, тут следует договариваться с водителем.

– Был случай, когда женщина пожаловалась на громкую музыку в салоне, а когда ее спросили, обращалась ли она к водителю с просьбой сделать звук тише, последовал отрицательный ответ, – разводит руками Бекетов. Комментарии тут излишни.

Справедливости ради нужно сказать, что не всегда таксисты виноваты в конфликтах. Про потребительский терроризм они знают не понаслышке. И жалобы на хамство со стороны водителей не всегда справедливы.

– Поступило обращение: водитель не приехал к подъезду, потому человек отказался от услуг. Стали выяснять причины. Оказалось, что во дворе стоят шлагбаумы с обеих сторон дома, проехать нельзя. А затем прослушали запись общения несостоявшегося клиента с водителем. Подвыпивший мужчина попросту обругал шофера матом, – приводит пример исполнительный директор ассоциации.

Ваш звонок очень важен

Большинство конфликтов проще было бы разрешать, если бы в такси были установлены видеорегистраторы, направленные не только на дорогу, но и в салон такси. И такой эксперимент в Тульской области готовят. Но в любом случае эксперты отрасли советуют: если возникает нештатная ситуация, всегда стоит включить диктофон, видеокамеру на телефоне или сделать фотографию. Чем больше доказательств, тем лучше. Ведь многое не регламентировано законодательством. Например, нет единого правила, когда брать плату за проезд: до начала поездки или после. Не определено и время бесплатного ожидания водителем пассажира, равно как нет и четких требований ко времени подачи авто. Эти критерии вправе устанавливать исполнитель услуги, предварительно уведомив клиента о них. Важно понимать: без обратной связи наладить работу и отслеживать некорректное поведение водителей невозможно.

Творческий полет машиностроителей

СОЮЗ МАШИНОСТРОИТЕЛЕЙ РОССИИ
ТУЛЬСКОЕ РЕГИОНАЛЬНОЕ ОТДЕЛЕНИЕ

«Со мной неинтересно беседовать: просто я всю жизнь только на одном заводе и работаю, поэтому мало что могу рассказать, – отшутился, общаясь с прессой, начальник центра автоматизированного проектирования АО «АК «Туламашзавод» Николай Платонов, удостоенный звания лауреата регионального конкурса «Инженер года – 2019» в номинации «Машиностроение». – Иногда думаешь: а чего это я постоянно на одном рабочем месте? А с другой стороны, как в той советской песне: «Я не хочу судьбу иную, мне ни на что не променять ту заводскую проходную, что в люди вывела меня».

Николай Платонов (в центре)

Сергей МИТРОФАНОВ
Елена КУЗНЕЦОВА

Церемония награждения проходила в оружейной столице в Доме науки и техники в рамках научно-практической конференции, посвященной Дню российской науки.

О настоящем и будущем «Муравьев»

Но на самом деле поведать этот талантливый человек может многое. Что говорить, если при непосредственном участии Николая Львовича были разработаны и внедрены в серийное производство двигатели для грузовых мотороллеров «Муравей» и мотоциклов «Тула», поставлены на производство базовые модели семейства малокубаторных дизельных двигателей ТМЗ-450Д. Существенное расширение номенклатуры средств малой механизации, выпускаемых АО «АК «Туламашзавод», – это и газонокосилки, и мотоблоки, к этому также приложил руку Николай Львович. А еще его имя всегда вспоминают, когда говорят о создании линейки малогабаритной техники для дорожно-строительных работ и транспортного средства с гибридным приводом на базе дизеля ТМЗ-650Д.

– Оно предназначено для заводских и межзаводских перевозок, а несколько образцов выпустили по заказу для полиции, – уточняет Николай Львович. – Кстати, всем известный «Муравей» изначально также предназначался только для переезда по территории предприятий, а уж потом решили его продавать населению. Мы решили возродить выпуск подобных транспортных средств – пока для внутризаводских перемещений. Например, по Тульскому оружейному заводу они тоже уже курсируют – практически год находятся в эксплуатации. Оружейники внесли свои замечания и предложения по производству этой колесной техники. Возможно, какие-то наши транспортные средства в перспективе станут ездить и в парках – они же экологически чистые. Ну а дальше посмотрим, как бы выбраться на дороги общего пользования. Такие планы уже есть, и мы приступили к выпуску первой партии. Интерес к новинке люди проявляют, но при этом смотрят и на цену. Поэтому мы будем думать, что можно сделать в плане снижения себестоимости техники.

«Нужна ли сейчас Платонову и его коллегам-машиностроителям, что называется, молодая кровь?» – поинтересовались журналисты у собеседника, имея в виду положение дел с кадрами. Ответ был утвердительным. И молодежь действительно идет на завод. Тенденция такая наблюдается уже года два-три, а значит, интерес у ребят к промышленности реальный. А ведь еще совсем недавно сотни и тысячи рвались в юристы и экономисты. Привлекает парней и девушек в первую очередь творческая деятельность, возможность реализовать самые смелые технические замыслы. И простор для этого есть. Да и руководство «Туламашзавода» всегда идет навстречу конструктивным инициативам – для этого-то специально и выстраивали многоступенчатую систему поощрения талантливых ребят, в том числе в отношении карьерного роста.

– На завод попал по распределению после окончания Владимирского политехнического института, как сейчас помню, 23 февраля 1980 года. Так в итоге к Туле и прикипел, – говорит собеседник. – А сам я родом из Северодвинска – там работали родители, строившие подлодки.

Находиться в пресс-форме

Николая Платонова и его коллег, собравшихся в Доме науки и техники, приветствовал заместитель министра промышленности и науки Тульской области Олег Федосов.

– В рамках нацпроекта «Наука» туляки добились довольно больших результатов, – отметил Олег Анатольевич. – Недавно прошла конференция в ТулГУ, на которой был представлен отчет об интересных достижениях ученых за минувший год. Но ключевым результатом, которого мы хотим достичь в следующем году, должно стать создание при участии ведущих вузов и предприятий научно-образовательного центра в Тульской области. В следующем году будем специально вводить гранты именно для молодых ученых: мне кажется, это одно из основных направлений – поддержка молодежи, вовлечение ее в науку.

– Считаю, что в свое время сделала правильный выбор, когда решила связать судьбу с АО «ИТО-Туламаш» (дочерним предприятием АО «АК «Туламашзавод»), – улыбается, услышав слова Олега Федосова, еще один лауреат регионального конкурса «Инженер года – 2019» в номинации «Машиностроение» Мария Корнева. – Очень уважаю своих коллег. Пришла сюда трудиться по нескольким причинам: во-первых, дом рядом, а во-вторых, в период учебы проходила на предприятии практику, то есть все мне тут было хорошо знакомо. Есть ли место на нашем производстве творческому полету мысли? Конечно! Ведь каждый раз именно благодаря тебе из неоформленного страшноватого черного куска металла рождается практически произведение технического искусства, которое станет приносить людям пользу. Поэтому очень люблю свою профессию.

За плечами Марии Игоревны – Тульский государственный университет, который она окончила с отличием в 2008 году, получив квалификацию инженера по специальности «технология машиностроения». В 2012-м защитила кандидатскую диссертацию на сложную тему «Обоснование конструктивно-технологических параметров режуще-выглаживающего инструмента для повышения качества латунных тонкостенных заготовок».

С мая того же года она – заместитель начальника конструкторско-технологического бюро производства штампов и пресс-форм.

Мария Корнева

– И лейки, и игрушки, и многое другое делают из тех пресс-форм, которые производят в нашем цехе, – продолжает Мария Корнева и, показывая на диктофоны в руках журналистов, добавляет: – Благодаря пресс-формам люди получают массу нужных изделий. Вот вы держите записывающие устройства – их корпус получен из пресс-формы, то есть какой-то цех изготовил металлическую форму, в которую залили пластмассу, она остыла, и получился ваш диктофон. Мы пишем технологию изготовления детали, смотрим, как она обрабатывается, собирается. Про игрушки я, кстати, упомянула не просто так – на днях будем сдавать пресс-форму для производства детской гармошки. А недавно делали игрушки-маракасы (ударно-шумовые музыкальные инструменты коренных жителей Антильских островов индейцев таино. – **Прим. ред.**). Вот бы еще чуть побольше молодых рук на наш участок. Правда, последнее время видим, что молодежь подтягивается, но вместе с тем чувствуется и тот кадровый разрыв, корни которого уходят в девяностые – начало двухтысячных. Многие наши специалисты уже в возрасте, а времени на воспитание того же слесаря нужно очень много. Так что ждем туляков на нашем производстве!

Первый в России

Звания лауреата регионального конкурса «Инженер года – 2019» был удостоен и Евгений Медведев, ведущий инженер-конструктор конструкторского отдела двигателей АО «АК «Туламашзавод». Трудовую деятельность на этом предприятии он начал в 1980 году инженером-конструктором в специальном конструкторском отделе мотопроизводства. Это не первая награда Евгения Алексеевича – ему неоднократно присваивалось звание лауреата заводской премии, а в 2019-м он удостоен медали «За вклад в развитие инженерных наук» Академии инженерных наук имени А. М. Прохорова. Используя средства автоматизированного проектирования, Евгений Медведев разрабатывает эскизные, технические и рабочие проекты деталей и узлов дизеля, изучает расширенные возможности программирования трехмерных моделей объектов.

А главный специалист по двигательному производству АО «АК «Туламашзавод» Альберт Плешанов стал лауреатом конкурса «Лучший изобретатель Тульской области – 2019». Это при его непосредственном участии был выполнен комплекс работ по проектированию, испытаниям и обеспечению серийного производства первого в России малогабаритного одноцилиндрового высокооборотного дизеля ТМЗ-450Д, имеющего тактико-технические характеристики на уровне лучших мировых образцов. Все разработки Альберта Александровича обладают мировой новизной, что подтверждается двадцатью авторскими свидетельствами СССР и патентами РФ.

Неравнодушие – главный рецепт успеха

Константин РОМАНОВ
Геннадий ПОЛЯКОВ

Постоянный контакт с населением, работа органов местного самоуправления в единой повестке с региональной властью, территориальным общественным самоуправлением, общественниками, и главное – опора на активных, инициативных и неравнодушных людей. В этом видит залог успешного развития муниципального образовании Плавский район глава администрации Андрей Гарифзянов.

Местное самоуправление – дело общее

– Не просто самый близкий к людям уровень публичной системы управления, но и непосредственное участие граждан, живущих в городах и на селе, в делах своего сообщества – вот что такое местное самоуправление, – убежденно говорит Андрей Рузильевич.

К Плавскому району это утверждение можно отнести с полной уверенностью. Представительные и исполнительно-распорядительные органы местного самоуправления района и поселений, организации и учреждения, общественные объединения – все они работают в одной связке, в единой повестке. И цель этой работы тоже только одна – сделать так, чтобы жизнь плавчан становилась лучше.

Андрей Гарифзянов

– Пожалуй, единственный рецепт успеха – это сочетание активной позиции команды местной администрации – стремление включиться в максимально широкий круг программ; активное привлечение инвесторов – людей и компаний, готовых создавать рабочие места, новые объекты инфраструктуры; постоянный конструктивный контакт с региональным руководством. Все, что происходит в регионе, имеет для плавчан первостепенное значение; грамотное и эффективное представительство интересов граждан депутатами местных собраний и областной Думы; постоянный открытый диалог с гражданами, готовность обсуждать любые вопросы, рассматривать любые предложения и многое другое, – продолжает раскрывать видение работы местного самоуправления глава администрации.

Все сказанное находит подтверждение в жизни. Плавский район участвует в реализации множества региональных и федеральных программ, которые дополняют программы местные, будь то вопросы ремонта дорог, газификации сельских населенных пунктов, обновления коммунальной инфраструктуры, благоустройства, развития медицины и совершенствования системы поддержки материнства и детства. При этом непосредственными участниками всех позитивных перемен являются активисты территориального общественного самоуправления, сельские старосты, представители некоммерческих организаций, активисты молодежного движения.

«Города для детей»

Вопросы демографии, совершенствования мер поддержки семьи и детства сегодня в центре внимания на всех уровнях. Не является исключением и Плавский район.

– У нас успешно работает муниципальная система мер поддержки семей с детьми, – рассказывает Андрей Гарифзянов. – С 2013 года при рождении или усыновлении третьего и последующих детей выплачивается районный материнский капитал в размере 15 тысяч рублей. Есть и уникальная среди муниципалитетов региона выплата при рождении первого ребенка у женщин, не достигших возраста 25 лет на день рождения ребенка. С 2016 года за счет средств местного бюджета финансируется дополнительное питание учеников 10–11 классов из многодетных семей.

В конце 2019 года глава администрации предложил, и районное Собрание представителей одобрило осуществление дополнительного финансирования питания детей-инвалидов, обучающихся в 6–9 и 10–11 классах. Развитая система мер поддержки семьи и детства была высоко оценена на региональном уровне. В конце 2019 года Плавский район стал обладателем гранта правительства Тульской области как лучший муниципалитет по показателям работы в сфере демографической политики.

– Большим успехом в сфере демографии, признанием проводимой работы стало присуждение нашему району второго места в конкурсе городов России «Города для детей», – с гордостью рассказывает глава администрации. – Но важна не столько победа, сколько возможность представить на федеральном уровне опыт системной работы с «трудными» детьми, семьями, нуждающимися в поддержке; возможность поделиться этим опытом с коллегами из множества городов и районов России, включить в свою работу ценные практики, собранные со всей страны.

Благоустройство и доступная медицина

Развитию района помогает и его активное участие в реализации национальных проектов и стратегических инициатив. Речь здесь в том числе о ремонте дорог в рамках нацпроекта «Безопасные и качественные автомобильные дороги»; комплексном благоустройстве в рамках федерального проекта «Формирование комфортной городской среды» национального проекта «Жилье и городская среда»; участии в реализации национальных проектов «Демография», «Культура», «Образование».

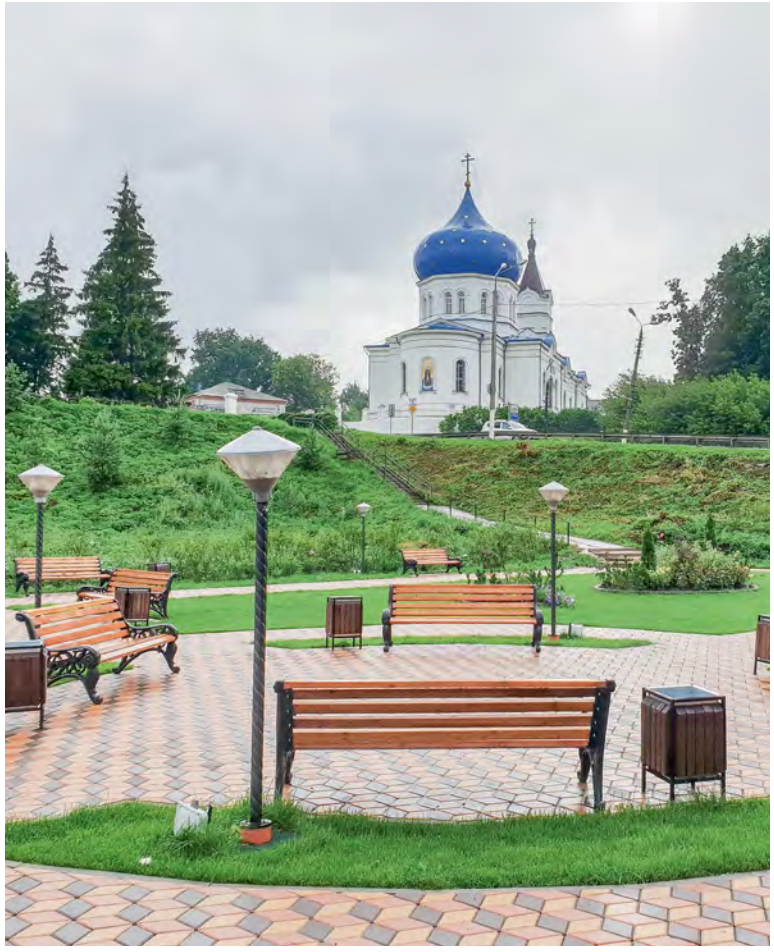
В контексте развития туристического потенциала отреставрирован храм Сергия Радонежского и создан Гагаринский сквер

Только в рамках проекта «Формирование комфортной городской среды» за последние два года отремонтированы и благоустроены два десятка дворовых территорий на улицах Победы, Мичурина, Орлова, поселке Белая Гора города Плавска, а также созданы два новых общественных пространства – Гагаринский сквер, ставший настоящим центром притяжения, и зона отдыха рядом с городским пляжем. В 2020 году «Комфортная городская среда» появится во дворах одной из центральных улиц Плавска – Октябрьской.

– Плавчане активно пользуются возможностями региональной программы «Народный бюджет». Благодаря инициативе жителей, их личному участию каждый год реализуются проекты по ремонту дорог, фасадов, подъездов, кровель, внутридомовых систем многоквартирных домов, устраиваются спортивные и детские площадки, прокладывается водопровод.

Новые сети в населенных пунктах Плавского района прокладываются не только по «Народному бюджету», но и в рамках участия района в федеральной программе «Чистая вода», как это было в 2019 году в поселке Стройка. Вклад в развитие города и села вносят активисты территориального общественного самоуправления и сельские старосты. Так, например, победа плавчанки Юлии Сабеевой, старосты деревень Ольхи и Новое Жуково, в конкурсе «Лучший староста сельского населенного пункта Тульской области» помогла сельчанам обзавестись новой современной спортивной площадкой. Другая многофункциональная спортивная площадка появилась в поселке Молочные Дворы благодаря включению района в программу «Газпром – детям».

Комфортная среда – это еще и возможность получить квалифицированную медицинскую помощь, не выезжая из своего населенного пункта. И в этом направлении в районе ведется большая работа.

Во взаимодействии с региональными ведомствами строятся и оснащаются современным оборудованием фельдшерские пункты на селе; решаются вопросы кадрового наполнения системы здравоохранения – врачи, приходящие на работу в районную больницу, получают служебные квартиры из муниципального жилого фонда. За последнее время таких квартир было предоставлено девять.

Возможность улучшить жилищные условия есть не только у медиков. За время реализации в районе программы «Молодая семья» жилье приобрели 194 семьи. Еще 16 семей молодых плавчан улучшат жилищные условия в 2020 году.

Предпринимательство – опора экономики

Труд плавчан и их стремление к лучшему приносят плоды. Об этом красноречиво говорят цифры статистики. За 9 месяцев 2019 года на 37,7 процента по сравнению с тем же периодом 2018 года вырос объем продукции крупных и средних предприятий района; на 1125 гектаров увеличились посевные площади; на 5,1 процента вырос розничный товарооборот, перешагнув отметку 1 миллиард 570 миллионов рублей. Вдвое возрос объем инвестиций по крупным и средним предприятиям, достигнув отметки в 870 миллионов рублей.

– Все отрасли экономики работают стабильно и показывают хорошие результаты, будь то промышленное или сельскохозяйственное производство, – отмечает Андрей Гарифзянов. – Но настоящая опора экономики района – малое и среднее предпринимательство. Более 650 субъектов этой сферы обеспечивают работой больше трети всех занятых в экономике района граждан и приносят свыше 40 процентов собственных доходов районного бюджета. Со своей стороны органы местного самоуправления содействуют притоку капитала, «приводят за руку» новых инвесторов, как это было недавно при создании в районном центре швейного и сыроваренного производств, оказывают материальную и консультативную поддержку как опытным, так и начинающим предпринимателям.

Туристам на заметку

Плавск – город воинской доблести, внесший значительный вклад в Тульскую оборонительную операцию. Вот почему сохранение памяти о событиях Великой Отечественной войны так важно для плавчан, и эта работа всегда и в преддверии 75-летия Великой Победы ведется активно.

Плавск входит и в Большую засечную черту. В канун празднования 500-летия Тульского кремля город включится в череду праздничных мероприятий со свой «визитной карточкой» – фестивалем «Сергиевская ярмарка». В Плавске есть уникальные исторические здания, построенные князьями Гагариными и купцами села Сергиевского (так раньше назывался город). В контексте развития туристического потенциала отреставрирован храм Сергия Радонежского, создан Гагаринский сквер, продолжается благоустройство городского парка.

– Посетить Плавск и Плавский район однозначно стоит, – завершает разговор глава администрации Андрей Гарифзянов. – С одной стороны, вроде бы обычный районный центр, обычный район, с другой – часть Тульского края со своей неповторимой атмосферой, с особенным характером людей, которые точно знают, в чем успех их малой родины.

ТВ-ПРОГРАММА

Понедельник, 17 февраля

Программы каналов «Россия-Культура», «Россия 24» не имеют возрастных ограничений для просмотра, за исключением передач и фильмов, обозначенных возрастной маркировкой

1

05.00, 09.25 Доброе утро (12+)
09.00, 12.00, 15.00, 03.00 Новости (12+)
09.55 Модный приговор (6+)
10.55 Жить здорово! (16+)
12.15, 02.00, 03.05 Время покажет (16+)
15.15 Давай поженимся! (16+)
16.00 Мужское/Женское (16+)
18.00 Вечерние новости (12+)
18.30, 01.00 На самом деле (16+)
19.40 Пусть говорят (16+)
21.00 Время (12+)
21.30 Т/с «Триггер» (16+)
22.30 Док-ток (16+)
23.30 Вечерний Ургант (16+)
00.00 Познер (16+)

РОССИЯ 1

05.00, 09.25 Утро России (12+)
09.00, 11.00, 14.00, 20.00 Вести (12+)
09.55 О самом главном (12+)
11.25, 14.25, 17.00, 20.45 Вести. Местное время (12+)
11.45 Судьба человека с Борисом Корчевниковым (12+)
12.50, 17.25 60 минут (12+)
14.45 Т/с «Тайны следствия» (12+)
18.30 Андрей Малахов. Прямой эфир (16+)
21.00 Т/с «Город невест» (12+)
23.15 Вечер с Владимиром Соловьевым (12+)
02.00 Т/с «По горячим следам» (12+)

МАТЧ!

06.00 Д/ф «Вся правда про ...» (12+)
06.30 Ген победы (12+)
07.00, 08.55, 11.20, 13.55, 16.00, 18.45, 21.55 Новости (12+)
07.05, 11.25, 16.05, 22.00 Все на Матч! Прямой эфир. Аналитика. Интервью. Эксперты (12+)
09.00 Биатлон. Чемпионат мира. Гонка преследования. Женщины. Трансляция из Италии (0+)
09.50 Биатлон с Дмитрием Губерниевым (12+)
10.30 Биатлон. Чемпионат мира. Гонка преследования. Мужчины. (0+)
11.55 Футбол. Чемпионат Италии. «Ювентус» – «Брешиа» (0+)
14.00 Футбол. Чемпионат Германии. «Кельн» – «Бавария» (0+)
16.45 Футбол. Чемпионат Италии. «Лацио» – «Интер» (0+)
18.50 Континентальный вечер (12+)
19.20 Хоккей. КХЛ. «Йокерит» (Хельсинки) – «Динамо» (Москва). (12+)
22.40 Футбол. Чемпионат Италии. «Милан» – «Торино». (12+)
00.40 Тотальный футбол (12+)

РОССИЯ К

06.30, 07.00, 07.30, 10.00, 15.00, 19.30, 23.45 Новости культуры (12+)
06.35 «Пешком...» (12+)
07.05, 20.05 Правила жизни (12+)
07.35, 20.45 Д/с «Революции» (12+)
08.30 Легенды мирового кино (12+)
09.00, 02.30 Д/ф «Шри-Ланка. Маунт Лавиния» (12+)
09.30 Другие Романовы (12+)
10.15 Наблюдатель (12+)
11.10, 01.20 ХХ век (12+)
12.25 Дневник XIII зимнего Международного фестиваля искусств Юрия Башмета в Сочи (12+)
12.55, 18.45, 00.35 Власть факта (12+)
13.35, 16.30 Красивая планета (12+)
13.50 Монолог в 4-х частях. Александр Адабашьян (12+)
14.20 Иностранное дело (12+)
15.10 Новости. Подробно: арт (12+)
15.30 Агора (12+)
16.45 Т/с «Профессия – следователь» (12+)
17.55 Мастера исполнительского искусства XXI века (12+)
19.45 Главная роль (12+)
20.30 Спокойной ночи, малыши! (0+)
21.40 Сати. Нескучная классика... (12+)
22.20 Т/с «Раскол» (16+)
23.15 Рэгтайм, или Разорванное время (12+)

НТВ

05.15, 03.45 Т/с «Псевдоним Албанец» (12+)
06.00 Утро. Самое лучшее (6+)
08.00, 10.00, 13.00, 16.00, 19.00, 00.00 Сегодня (12+)
08.20 Т/с «Москва. Три вокзала» (16+)
10.20, 01.20 Т/с «Морские дьяволы» (12+)
13.20 Чрезвычайное происшествие (16+)
14.00 Место встречи (16+)
16.25 Следствие вели... (16+)
17.10 ДНК (16+)
18.10, 19.40 Т/с «Пес» (16+)
21.00 Т/с «Невский. Чужой среди чужих» (16+)
23.10 Основано на реальных событиях (16+)
00.10 Поздняков (16+)
00.20 Мы и наука. Наука и мы (12+)

ТВЦ

06.00 Настроение (0+)
08.10 Х/ф «Коллеги» (12+)
10.05 Д/ф «Борис Андреев. Богатырь союзного значения» (12+)
10.55 Городское собрание (12+)
11.30, 14.30, 17.50, 22.00 События (16+)
11.50 Т/с «Она написала убийство» (12+)
13.40 Мой герой. Сергей Дроботенко (12+)
14.50 Город новостей (16+)
15.05 Т/с «Отец Браун» (16+)
16.55 Естественный отбор (12+)
18.25 Т/с «Следствие любви» (16+)
22.35 Поганые правнуки славных прадедов (16+)
23.05, 04.10 Знак качества (16+)
00.00 События (16+)
00.35 Петровка, 38 (16+)
00.55 Т/с «Генеральская внучка» (16+)

5

05.00, 09.00, 13.00, 18.30, 03.15 Известия (12+)
05.35, 06.15, 07.00, 08.00 Т/с «Барсы» (16+)
09.25, 10.10, 10.55, 11.45, 12.30, 13.25, 13.45, 14.30, 15.15, 16.05, 16.55, 17.40 Т/с «Условный мент» (16+)
19.00, 19.50, 20.40, 21.25, 22.15, 00.25 Т/с «След» (16+)
23.10 Т/с «Великолепная пятерка – 2» (16+)
00.00 Известия. Итоговый выпуск (12+)
01.10, 01.55, 02.15, 02.45 Т/с «Детективы» (16+)

РЕН

05.00 Территория заблуждений (16+)
06.00 Документальный проект (16+)
07.00 С бодрым утром! (16+)
08.30, 12.30, 16.30, 19.30, 23.00 Новости (16+)
09.00 Д/ф «Засекреченные списки» (16+)
11.00 Как устроен мир с Тимофеем Баженовым (16+)
12.00, 16.00, 19.00 «112» (16+)
13.00 Загадки человечества с Олегом Шишкиным (16+)
14.00 Невероятно интересные истории (16+)
15.00 Документальный спецпроект (16+)
17.00 Тайны Чапман (16+)
18.00 Самые шокирующие гипотезы (16+)
20.00 Х/ф «Коломбиана» (16+)
22.00 Водить по-русски (16+)
23.30 Неизвестная история (16+)
00.30 Х/ф «Прогулка» (12+)

ТНТ

07.00, 07.30, 08.00, 08.30 ТНТ. Gold (16+)
09.00 Дом-2. Lite (16+)
10.15 Дом-2. Остров любви (16+)
11.30 Бородина против Бузовой (16+)
12.30 Дом-2. Спаси свою любовь (16+)
13.30, 14.00, 14.30 Т/с «Реальные пацаны» (16+)
15.00, 15.30, 16.00, 16.30 Т/с «Универ. Новая общага» (16+)
17.00, 17.30, 18.00, 18.30 Т/с «Интерны» (16+)
19.00 Х/ф «Полицейский с Рублевки» (16+)
20.00, 20.30 Т/с «Война семей» (16+)
21.00 Где логика? (16+)
22.00 Т/с «Домашний арест» (16+)
23.30 Дом-2. Город любви (16+)
00.30 Дом-2. После заката (16+)
01.30 Х/ф «41-летний девственник, который...». (18+)

СТС

06.00 Т/с «Пекарь и красавица» (12+)
06.25, 05.40 Ералаш (6+)
06.50 М/с «Охотники на троллей» (6+)
07.10 М/с «Приключения Вуди и его друзей» (0+)
08.00 Х/ф «Шопоголик» (12+)
10.05 Х/ф «Сокровище нации» (12+)
12.45 Х/ф «Сокровище нации. Книга тайн» (12+)
15.20 Т/с «Ивановы-Ивановы» (16+)
19.00 Т/с «Филатов» (16+)
19.45 Х/ф «Рэмпейдж» (16+)
21.55 Х/ф «Лара Крофт. Расхитительница гробниц» (16+)
23.50 Кино в деталях (18+)
00.55 Х/ф «Ярость» (16+)

ТУЛЬСКИЙ

06.00 Утро в городе (12+)
09.00, 12.00, 13.00, 14.00, 15.00, 16.00, 17.00, 18.30, 19.30, 22.00, 23.20, 01.00 «Только новости» (12+)
09.10 «ЗОЖ» (12+)
09.40, 18.00, 22.50, 05.30 «Особое мнение» (12+)
10.10, 11.30, 12.40, 15.15 Мультмир (6+)
11.00 «Культура» (12+)
12.10 «Изнутри» (6+)
13.05, 14.05 «Жаркий лед». Т/с (16+)
16.05, 17.05 «Лондонград». Т/с (16+)
19.00 «Яблочный пирог» (12+)
20.00, 21.00 «Жуков». Т/с (16+)
22.20 «Книга жалоб» (12+)
23.45, 01.20 «Тула. Live» (0+)

ДОМАШНИЙ

06.30 Д/с «Эффект Матроны» (16+)
07.30 По делам несовершеннолетних (16+)
08.30 Давай разведемся! (16+)
09.35 Тест на отцовство (16+)
11.40, 05.40 Д/ф «Реальная мистика» (16+)
12.40, 04.20 Д/ф «Понять. Простить» (16+)
14.35, 03.55 Д/ф «Порча» (16+)
15.05 Х/ф «Гражданка Катерина» (12+)
19.00 Х/ф «Чужая жизнь» (16+)
23.15 Т/с «Условия контракта» (16+)
01.25 Т/с «Брак по завещанию» (16+)

ЗВЕЗДА

06.00 Сегодня утром (12+)
08.00, 13.00, 18.00, 21.15 Новости дня (12+)
08.20, 18.30 Специальный репортаж (12+)
08.40 Не факт! (6+)
09.10, 10.05, 13.15, 13.40, 14.05 Т/с «Отдел С.С.С.Р». (16+)
10.00, 14.00 Военные новости (12+)
18.50 Д/с «Миссия в Афганистане. Первая схватка с терроризмом» (12+)
19.40 Скрытые угрозы (12+)
20.25 Д/с «Загадки века с Сергеем Медведевым» (12+)
21.30 Д/с «Открытый эфир» (12+)
23.05 Д/с «Между тем» (12+)
23.40 Т/с «Гаишники. Продолжение» (12+)

РОССИЯ 24

05.00, 06.00, 06.15, 06.30, 06.40, 07.00, 07.15, 07.30, 07.40, 08.00, 09.00, 10.00, 11.00, 12.00, 13.00, 14.00, 15.00, 16.00, 17.00, 21.00, 22.00, 23.00, 00.00, 01.00, 02.00, 03.00, 04.00 Вести (12+)
05.35, 06.45, 12.50, 00.50, 04.50 Мобильный репортер (12+)
06.05, 06.35, 07.05, 07.35, 07.45, 08.20, 09.20, 11.20, 15.30, 17.20, 21.20 Экономика (12+)
06.20, 07.20, 08.35, 09.35 Спорт (12+)
06.50, 07.50, 08.50, 11.50 Погода24 (12+)
08.45, 10.50 Вести.net (12+)
09.45, 11.40, 13.40, 14.40, 16.40, 01.40, 04.35 Гость (12+)
10.35, 15.40, 22.45 Репортаж (12+)
12.45, 16.30, 22.35 Погода (12+)
17.30, 21.30, 03.30 Вести. Дежурная часть (16+)
18.00 Факты (12+)
19.00, 03.05 Мнение (12+)
20.00 Экономика. Курс дня (12+)
00.20 Футбол России (12+)

КАРУСЕЛЬ

05.00 Ранние пташки (6+)
06.55, 07.30 Чик-зарядка (0+)
07.00 С добрым утром, малыши! (0+)
07.35 М/с «Суперкрылья. Джетт и его друзья» (0+)
08.20 М/с «Нильс» (0+)
09.20 Лабораториум. Маленькие исследователи (0+)
09.40 М/с «Пластилинки» (0+)
09.45 М/ф «Горшочек каши» (0+)
09.55 М/ф «Дора-дора-помидора» (0+)
10.05 М/ф «Грибок-теремок» (0+)
10.15 М/ф «Снегурка» (0+)
10.25 М/с «Роботы-поезда» (0+)
11.00 М/с «Робокар Поли и его друзья» (0+)
11.35 М/с «Аркадий Паровозов спешит на помощь!» (0+)
11.40 М/с «Шаранавты. Герои космоса» (6+)
12.15 М/с «Тобот» (6+)
12.40 М/с «Трансформеры. Боты-спасатели. Академия» (0+)
13.05 М/с «ЛЕГО Сити. Приключения» (0+)
13.30 М/с «Ангел Бэби» (0+)
14.00 Навигатор. Новости (0+)
14.10 М/с «Смурфики» (0+)
14.35 Как устроен город (0+)
14.40 М/с «Три кота» (0+)
15.40 Танцоры (0+)
16.00 М/с «Буренка Даша» (0+)
16.10 М/с «Приключения Барби в доме мечты» (0+)
16.30 М/с «Сказочный патруль» (0+)
17.05 М/с «Турбозавры» (0+)
18.10 М/с «Пушастики» (0+)
18.20 М/с «Дружба – это чудо» (0+)
18.45 М/с «Щенячий патруль» (0+)
19.10 М/с «44 котенка» (0+)
19.35 М/с «Летающие звери» (0+)
20.25 М/с «Истории Сильваниан Фэмилис» (0+)
20.30 Спокойной ночи, малыши! (0+)
20.45 М/с «Ми-ми-мишки» (0+)
22.00 М/с «Эволюция черепашек-ниндзя» (6+)
22.25 М/с «Хидден Сайд» (6+)
22.30 М/с «Ниндзяго» (6+)
23.00 М/с «Инспектор Гаджет» (6+)

ТВ3

06.00 Мультфильмы (0+)
09.20, 09.55, 10.30, 17.30, 18.00 Т/с «Слепая» (16+)
11.00, 11.30, 16.00, 16.30 Т/с «Гадалка» (16+)
12.00, 13.00, 14.00 Не ври мне (12+)
15.00 Мистические истории. Начало (16+)
17.00 Т/с «Очевидцы» (16+)
18.30, 19.30 Т/с «Следствие по телу» (16+)
20.30, 21.15, 22.10 Т/с «Касл» (12+)
23.00 Х/ф «Песочный человек» (16+)
01.00, 02.00, 03.00, 03.45 Сверхъестественный отбор (16+)

МУЗ

05.00, 03.00 Наше (16+)
06.05, 11.35, 17.00 PRO-клип (16+)
06.10 Каждое утро (16+)
08.25 10 самых с Лерой Кудрявцевой (16+)
09.00 Муз-ТВ-чарт (16+)
10.00 Победитель битвы фанклубов (16+)
10.30 Check-in на Муз-ТВ (16+)
11.40, 17.05 10 самых горячих клипов дня (16+)
12.25 Отпуск без путевки (12+)
13.25 PRO-обзор (16+)
14.00 Русский чарт (16+)
15.00 Битва фанклубов (16+)
16.00 DFM – DANCE CHART (16+)
18.00 PRO-новости (16+)
18.30 #ЯНАМузТВ (16+)
19.30 Золотая дюжина (16+)
20.30 «Жара» в Баку 2019. Закрытие фестиваля (16+)
23.05 Топ-30 – русский крутяк недели (16+)
01.30 Неспиннер (16+)

ПЯТНИЦА!

05.00, 04.40 Рыжие (16+)
05.20 Битва салонов (16+)
07.00 Школа доктора Комаровского (12+)
07.35 Т/с «Т/с «Говорящая с призраками» (16+)
10.25 Четыре свадьбы (16+)
14.15 Орел и решка. По морям – 2 (16+)
16.10 Орел и решка. Америка (16+)
17.00, 19.00 Орел и решка. Ивлеева vs Бедняков (16+)
20.00 Орел и решка. Чудеса света Неизданное (16+)
21.00 Мир наизнанку. Индия (16+)
23.00 Т/с «Доктор Хаус» (16+)
00.50 Пятница news (16+)

МИР

06.00, 10.10 Т/с «Любимая учительница» (16+)
10.00, 13.00, 16.00, 19.00, 23.45 Новости (12+)
13.15 Дела судебные. Деньги верните! (16+)
14.10 Дела судебные. Битва за будущее (16+)
15.05 Дела судебные. Новые истории (16+)
16.15, 19.25 Т/с «Возвращение Мухтара – 2» (16+)
19.50 Игра в кино (12+)
21.25 Всемирные игры разума (0+)
22.00, 00.00 Т/с «Вышибала» (18+)
01.00 Семейные истории (16+)

СПАС

05.00, 00.35 День патриарха (0+)
05.15 Новый Завет вслух (0+)
05.30 Вера в большом городе (0+)
06.30 Главное. Новости на «Спасе» (0+)
08.00 Русский обед (0+)
09.00 Мультфильмы на «Спасе» (0+)
09.20 Монастырская кухня (0+)
09.50 Х/ф «Вариант Омега» (0+)
11.25 Д/ф «С нами Бог» (0+)
12.20 Д/ф «ВЧК против патриарха Тихона» (0+)
13.00 Прямая линия.Ответ священника. Специальный выпуск (0+)
14.00, 00.50 Идущие к... Послесловие (12+)
14.30 Монастырская кухня (0+)
15.00 Х/ф «Большие и маленькие» (0+)
16.55, 17.55 Х/ф «Прости, прощай» (0+)
17.30, 21.30, 02.15 Новый день. Новости на «Спасе» (0+)
19.00, 01.20 Завет (0+)
20.00, 03.00 Прямая линия.Ответ священника. (0+)
22.15 Реакция (0+)
22.50 Прямая линия жизни (0+)
00.05 Д/ф «Дивногорье». Цикл «Небо на Земле» (0+)

ОТР

04.00, 09.00, 11.00, 12.00, 13.00, 15.00, 20.00, 22.00, 01.00, 04.00 Новости (12+)
04.15, 01.15 За дело! (12+)
05.05, 22.05 Прав!Да? (12+)
06.00 Утро в городе (0+)
09.15 Календарь (12+)
09.55 Среда обитания (12+)
10.05, 11.05, 23.00 Т/с «Толедо» (16+)
11.30, 00.20 Д/ф «Тайны разведки. Немецкая «Танечка» (12+)
12.05, 13.20, 19.00, 20.30 ОТРажение (12+)
15.15, 02.00 Т/с «Лучший город Земли» (12+)
16.50 Медосмотр (12+)
17.00 «ЗОЖ» (12+)
17.30 «Яблочный пирог» (12+)
18.00 «Особое мнение» (12+)
18.30 «Только новости» (0+)
01.45 От прав к возможностям (12+)

ТВ3

06.00, 02.00, 05.35 Т/с «Брат за брата – 3» (16+)
09.00 Остановите Витю! (16+)
10.00, 11.00, 11.30 Дорожные войны. Лучшее (16+)
12.00 Улетное видео (16+)
14.30 Улетное видео. Лучшее (16+)
14.40 Х/ф «Виртуозность» (16+)
17.00 Х/ф «Эквилибриум» (16+)
19.00 Дорога (16+)
21.00 Решала (16+)
23.00 Опасные связи (18+)
00.00 +100500 (18+)

TV 1000

08.20 Х/ф «Гостья» (12+)
10.55 Х/ф «Последняя любовь на Земле» (16+)
12.35 Х/ф «Кейт и Лео» (12+)
14.40 Х/ф «Погружение» (16+)
16.35 Х/ф «Параллельные миры» (16+)
18.30 Х/ф «Библиотекарь. В поисках копья судьбы» (16+)
20.10 Х/ф «Питер Пэн» (0+)
22.05 Х/ф «Капитан Крюк» (0+)
00.35 Х/ф «Идеальный побег» (16+)

Программы каналов «Россия-Культура», «Россия 24» не имеют возрастных ограничений для просмотра, за исключением передач и фильмов, обозначенных возрастной маркировкой

Вторник, 18 февраля

ТВ-ПРОГРАММА

1

05.00, 09.25 Доброе утро (12+)
09.00, 12.00, 15.00, 03.00 Новости (12+)
09.55 Модный приговор (6+)
10.55 Жить здорово! (16+)
12.15, 02.00, 03.05 Время покажет (16+)
15.15 Давай поженимся! (16+)
16.00 Мужское/Женское (16+)
18.00 Вечерние новости (12+)
18.30, 01.00 На самом деле (16+)
19.40 Пусть говорят (16+)
21.00 Время (12+)
21.30 Т/с «Триггер» (16+)
22.30 Док-ток (16+)
23.30 Вечерний Ургант (16+)
23.55 Право на справедливость (16+)

РОССИЯ 1

05.00, 09.25 Утро России (12+)
09.00, 11.00, 14.00, 20.00 Вести (12+)
09.55 О самом главном (12+)
11.25, 14.25, 17.00, 20.45 Вести. Местное время (12+)
11.45 Судьба человека с Борисом Корчевниковым (12+)
12.50, 17.25 60 минут (12+)
14.45 Т/с «Тайны следствия» (12+)
18.30 Андрей Малахов. Прямой эфир (16+)
21.00 Т/с «Город невест» (12+)
23.15 Вечер с Владимиром Соловьевым (12+)
02.00 Т/с «По горячим следам» (12+)

МАТЧ!

06.00 Д/ф «Вся правда про ...» (12+)
06.30 Ген победы (12+)
07.00, 08.55, 10.30, 14.55, 18.15, 21.25 Новости (12+)
07.05, 10.35, 15.00, 18.20, 21.30, 00.55 Все на Матч! Прямой эфир. Аналитика. Интервью. Эксперты (12+)
09.00 Олимпийский гид (12+)
09.30 Тотальный футбол (12+)
11.05 Баскетбол. Единая лига ВТБ. «Матч звезд» (0+)
14.35 «Матч звезд. Live». Специальный репортаж (12+)
15.45 Биатлон. Чемпионат мира. Индивидуальная гонка. Женщины. Прямая трансляция из Италии (12+)
18.50 Хоккей. КХЛ. «Ак Барс» (Казань) – «Авангард» (Омская область). (12+)
21.50 Кто выиграет Лигу чемпионов? (12+)
22.00 Все на футбол! (12+)
22.50 Футбол. Лига чемпионов. 1/8 финала. «Атлетико» (Испания) – «Ливерпуль» (Англия). (12+)
01.25 Волейбол. Лига чемпионов. Женщины. «Динамо» (Москва, Россия) – «Канн» (Франция) (0+)

РОССИЯ К

06.30, 07.00, 07.30, 10.00, 15.00, 19.30, 23.45 Новости культуры (12+)
06.35 «Пешком...» (12+)
07.05, 20.05 Правила жизни (12+)
07.35, 20.45 Д/с «Революции» (12+)
08.30 Легенды мирового кино (12+)
08.55 Сказки из глины и дерева (12+)
09.05, 22.20 Т/с «Раскол» (16+)
10.15 Наблюдатель (12+)
11.10, 01.35 Д/ф «Товарищ неприкасаемый» (12+)
12.25 Дневник XIII зимнего Международного фестиваля искусств Юрия Башмета в Сочи (12+)
12.55, 18.40, 00.50 Тем временем. Смыслы (12+)
13.40, 16.35 Цвет времени (12+)
13.50 Монолог в 4-х частях. Александр Адабашьян (12+)
14.20 Иностранное дело (12+)
15.10 Новости. Подробно: книги (12+)
15.25 Эрмитаж (12+)
15.55 Белая студия (12+)
16.45 Т/с «Профессия – следователь» (12+)
17.55 Мастера исполнительского искусства XXI века (12+)
19.45 Главная роль (12+)
20.30 Спокойной ночи, малыши! (0+)
21.40 Искусственный отбор (12+)
23.15 Рэгтайм, или Разорванное время (12+)
00.05 Д/ф «Тоска по пониманию. Братья Стругацкие» (12+)
02.40 Красивая планета (12+)

НТВ

05.15, 03.45 Т/с «Псевдоним Албанец» (12+)
06.00 Утро. Самое лучшее (6+)
08.00, 10.00, 13.00, 16.00, 19.00, 00.00 Сегодня (12+)
08.20 Т/с «Москва. Три вокзала» (16+)
10.20, 01.05 Т/с «Морские дьяволы» (12+)
13.20 Чрезвычайное происшествие (16+)
14.00 Место встречи (16+)
16.25 Следствие вели... (16+)
17.10 ДНК (16+)
18.10, 19.40 Т/с «Пес» (16+)
21.00 Т/с «Невский. Чужой среди чужих» (16+)
23.10 Основано на реальных событиях (16+)
00.10 Крутая история (12+)

ТВЦ

06.00 Настроение (0+)
08.10 Доктор И... (16+)
08.45 Х/ф «Спортлото-82» (0+)
10.35 Д/ф «Леонид Гайдай. Человек, который не смеялся» (12+)
11.30, 14.30, 17.50, 22.00 События (16+)
11.50 Т/с «Она написала убийство» (12+)
13.35 Мой герой. Анастасия Стоцкая (12+)
14.50 Город новостей (16+)
15.05 Т/с «Отец Браун» (16+)
16.55 Естественный отбор (12+)
18.25 Т/с «Следствие любви» (16+)
22.35, 03.50 Осторожно, мошенники! Все выключено! (16+)
23.05, 03.05 Д/ф «Чума-2020» (16+)
00.00 События (16+)
00.35 Петровка, 38 (16+)
00.55 Т/с «Генеральская внучка» (16+)

5

05.00, 09.00, 13.00, 18.30, 03.20 Известия (12+)
05.20, 06.05, 06.50, 07.50, 08.50, 09.25, 10.05, 11.05, 12.00 Т/с «Слепой» (16+)
13.25, 14.10, 15.05, 15.55, 16.50, 17.40 Т/с «Легавый-2» (16+)
19.00, 19.50, 20.35, 21.25, 22.15, 00.25 Т/с «След» (16+)
23.10 Т/с «Великолепная пятерка – 2» (16+)
00.00 Известия. Итоговый выпуск (12+)
01.10, 01.50, 02.25, 02.55 Т/с «Детективы» (16+)

РЕН

05.00 Х/ф «Королева из Катве» (16+)
06.00, 15.00 Документальный проект (16+)
07.00 С бодрым утром! (16+)
08.30, 12.30, 16.30, 19.30, 23.00 Новости (16+)
09.00 Неизвестная история (16+)
10.00 Д/ф «Засекреченные списки» (16+)
11.00 Как устроен мир с Тимофеем Баженовым (16+)
12.00, 16.00, 19.00 «112» (16+)
13.00, 23.30 Загадки человечества с Олегом Шишкиным (16+)
14.00 Невероятно интересные истории (16+)
17.00, 03.30 Тайны Чапман (16+)
18.00, 02.40 Самые шокирующие гипотезы (16+)
20.00 Х/ф «Исход. Цари и боги» (12+)
00.30 Х/ф «Отель Мумбаи. Противостояние» (18+)

ТНТ

07.00, 07.30, 08.00, 08.30 ТНТ. Gold (16+)
09.00 Дом-2. Lite (16+)
10.15 Дом-2. Остров любви (16+)
11.30 Бородина против Бузовой (16+)
12.30 Дом-2. Спаси свою любовь (16+)
13.30, 14.00, 14.30 Т/с «Реальные пацаны» (16+)
15.00, 15.30, 16.00, 16.30 Т/с «Универ. Новая общага» (16+)
17.00, 17.30, 18.00, 18.30 Т/с «Интерны» (16+)
19.00 Х/ф «Полицейский с Рублевки» (16+)
20.00, 20.30 Т/с «Война семей» (16+)
21.00 Импровизация (16+)
22.00 Т/с «Домашний арест» (16+)
23.30 Дом-2. Город любви (16+)
00.35 Дом-2. После заката (16+)

СТС

06.00 Т/с «Пекарь и красавица» (12+)
06.25, 05.40 Ералаш (6+)
06.50 М/с «Охотники на троллей» (6+)
07.10 М/с «Приключения Вуди и его друзей» (0+)
08.00, 17.55, 19.00 Т/с «Филатов» (16+)
09.00 Уральские пельмени. Смехbook (16+)
09.40 Х/ф «Знакомство с родителями» (16+)
11.55 Х/ф «Дьявол носит prada» (16+)
14.05 Т/с «Отель «Элеон» (16+)
20.00 Х/ф «Годзилла» (16+)
22.30 Х/ф «Лара Крофт. Расхитительница гробниц. Колыбель жизни» (12+)
00.45 Х/ф «Знакомство с Факерами» (12+)

ТУЛЬСКИЙ

06.00 Утро в городе (12+)
09.00, 12.00, 13.00, 14.00, 15.00, 16.00, 17.00, 18.30, 19.30, 22.00, 23.20, 01.00 «Только новости» (12+)
09.10 «Яблочный пирог» (12+)
09.40, 18.00, 22.50, 05.30 «Особое мнение» (12+)
10.10, 11.30, 12.40, 15.15 Мультмир (6+)
11.00 «ЗОЖ» (12+)
12.10 «Книга жалоб» (12+)
13.05, 14.05 «Жаркий лед». Т/с (16+)
16.05, 17.05 «Лондонград». Т/с (16+)
19.00 «Изнутри» (6+)
20.00, 21.00 «Жуков». Т/с (16+)
22.20 «Культура» (12+)
23.50, 01.20 «Тула. Live» (0+)

ДОМАШНИЙ

06.30 Д/с «Эффект Матроны» (16+)
07.15 По делам несовершеннолетних (16+)
08.15 Давай разведемся! (16+)
09.20 Тест на отцовство (16+)
11.25, 05.30 Д/ф «Реальная мистика» (16+)
12.25, 04.10 Д/ф «Понять. Простить» (16+)
14.20, 03.45 Д/ф «Порча» (16+)
14.50 Х/ф «Чужая жизнь» (16+)
19.00 Х/ф «Следы в прошлое» (16+)
23.05 Т/с «Условия контракта» (16+)
01.15 Т/с «Брак по завещанию» (16+)

ЗВЕЗДА

06.00 Сегодня утром (12+)
08.00, 13.00, 18.00, 21.15 Новости дня (12+)
08.20, 10.05, 13.15, 14.05 Т/с «Русский перевод» (16+)
10.00, 14.00 Военные новости (12+)
18.30 Специальный репортаж (12+)
18.50 Д/с «Миссия в Афганистане. Первая схватка с терроризмом» (12+)
19.40 Легенды армии с Александром Маршалом (12+)
20.25 Улика из прошлого (16+)
21.30 Д/с «Открытый эфир» (12+)
23.05 Д/с «Между тем» (12+)
23.40 Т/с «Гаишники. Продолжение» (12+)

РОССИЯ 24

05.00, 06.00, 06.15, 06.30, 06.40, 07.00, 07.15, 07.30, 07.40, 08.00, 09.00, 10.00, 11.00, 12.00, 13.00, 14.00, 15.00, 16.00, 17.00, 19.00, 20.00, 21.00, 22.00, 23.00, 00.00, 01.00, 02.00, 03.00, 04.00 Вести (12+)
05.30 Футбол России (12+)
06.05, 06.35, 07.05, 07.35, 07.45, 08.20, 09.20, 10.25, 11.25, 15.30, 17.20, 21.20 Экономика (12+)
06.20, 07.20, 08.35, 09.35 Спорт (12+)
06.45, 10.50, 12.50, 00.50, 03.50 Мобильный репортер (12+)
06.50, 07.50, 08.50, 11.50 Погода24 (12+)
08.45, 10.45 Вести.net (12+)
09.45, 14.40, 01.40 Гость (12+)
11.40, 12.35, 15.40, 00.35, 03.35 Репортаж (12+)
12.30, 16.35, 22.35 Погода (12+)
13.40, 16.40, 19.40, 22.45 WWW (12+)
17.30, 21.30, 04.30 Вести. Дежурная часть (16+)
18.00 Факты (12+)
20.30 Экономика. Курс дня (12+)

КАРУСЕЛЬ

05.00 Ранние пташки (6+)
06.55, 07.30 Чик-зарядка (0+)
07.00 С добрым утром, малыши! (0+)
07.35 М/с «Суперкрылья. Джетт и его друзья» (0+)
08.20 М/с «Нильс» (0+)
09.20 Magic English (0+)
09.40 М/с «Пластилинки» (0+)
09.45 М/ф «Кентервильское привидение» (0+)
10.05 М/ф «Тараканище» (0+)
10.25 М/с «Роботы-поезда» (0+)
11.00 М/с «Робокар Поли и его друзья» (0+)
11.35 М/с «Аркадий Паровозов спешит на помощь!» (0+)
11.40 М/с «Шаранавты. Герои космоса» (6+)
12.15 М/с «Тобот» (6+)
12.40 М/с «Трансформеры. Боты-спасатели. Академия» (0+)
13.05 М/с «ЛЕГО Сити. Приключения» (0+)
13.30 М/с «Турбозавры» (0+)
14.00 Навигатор. Новости (0+)
14.10 М/с «Смурфики» (0+)
14.35 Как устроен город (0+)
14.40 М/с «Три кота» (0+)
15.40 Танцоры (0+)
16.00 М/с «Буренка Даша» (0+)
16.10 М/с «Приключения Барби в доме мечты» (0+)
16.30 М/с «Сказочный патруль» (0+)
17.05 М/с «Лунтик и его друзья» (0+)
18.15 М/с «Пушастики» (0+)
18.20 М/с «Дружба – это чудо» (0+)
18.45 М/с «Щенячий патруль» (0+)
19.10 М/с «44 котенка» (0+)
19.35 М/с «Летающие звери» (0+)
20.25 М/с «Истории Сильваниан Фэмилис» (0+)
20.30 Спокойной ночи, малыши! (0+)
20.45 М/с «Ми-ми-мишки» (0+)
22.00 М/с «Эволюция черепашек-ниндзя» (6+)
22.25 М/с «Хидден Сайд» (6+)
22.30 М/с «Ниндзяго» (6+)
23.00 М/с «Инспектор Гаджет» (6+)

ТВ3

06.00 Мультфильмы (0+)
09.20, 09.55, 10.30, 17.30, 18.00 Т/с «Слепая» (16+)
11.00, 11.30, 16.00, 16.30 Т/с «Гадалка» (16+)
12.00, 13.00, 14.00 Не ври мне (12+)
15.00 Мистические истории. Начало (16+)
17.00 Т/с «Очевидцы» (16+)
18.30, 19.30 Т/с «Следствие по телу» (16+)
20.30, 21.15, 22.10 Т/с «Касл» (12+)
23.00 Х/ф «Области тьмы» (16+)
01.15 Х/ф «Город, который боялся заката» (18+)

MYZ

05.00, 08.25, 13.25, 18.00 PRO-новости (16+)
05.25, 11.40, 17.05, 21.55 10 самых горячих клипов дня (16+)
06.05, 11.35, 17.00 PRO-клип (16+)
06.10 Каждое утро (16+)
09.00 R'n'B-чарт (16+)
10.00 Победитель битвы фанклубов (16+)
10.30 Check-in на Муз-ТВ (16+)
12.25 Прогноз по году (16+)
14.00 Топ-чарт Европы Плюс (16+)
15.00 Битва фанклубов (16+)
16.00, 23.45 #ЯНАМузТВ (16+)
18.30, 22.45 Место под солнцем (16+)
19.30 Муз-ТВ-чарт (16+)
20.30 Top Hit Music Awards – 2019 (16+)
01.00 Love Hits (16+)

ПЯТНИЦА!

05.00, 04.40 Рыжие (16+)
05.20 Битва салонов (16+)
07.00 Школа доктора Комаровского (12+)
07.35 Т/с «Т/с «Говорящая с призраками» (16+)
10.30 Четыре свадьбы (16+)
15.00, 21.20 Мир наизнанку. Индонезия (16+)
19.00 Мир наизнанку. Китай (16+)
22.00 Дикари (16+)
23.00 Т/с «Доктор Хаус» (16+)
00.50 Пятница news (16+)

МИР

06.00 Х/ф «Весна» (0+)
08.25, 10.10 Т/с «Запасной инстинкт» (16+)
10.00, 13.00, 16.00, 19.00, 23.45 Новости (12+)
13.15 Дела судебные. Деньги верните! (16+)
14.10 Дела судебные. Битва за будущее (16+)
15.05 Дела судебные. Новые истории (16+)
16.15, 19.25 Т/с «Возвращение Мухтара – 2» (16+)
19.50 Игра в кино (12+)
21.25 Всемирные игры разума (0+)
22.00, 00.00 Т/с «Вышибала» (18+)
01.00 Семейные истории (16+)
01.55 Охотники за привидениями (16+)
02.25 Города Беларуси (16+)
02.50 Andrea Bocelli Concerto: One Night in Central Park (16+)

СПАС

05.00, 00.20 День патриарха (0+)
05.15 Новый Завет вслух (0+)
05.30 Вся Россия (0+)
05.45 Лица церкви (0+)
06.00 Встреча. (0+)
07.00, 17.30, 21.30, 02.25 Новый день. Новости на «Спасе» (0+)
07.45, 19.00, 01.30 Завет (0+)
08.45, 04.25 Мультфильмы на «Спасе» (0+)
09.20 Монастырская кухня (0+)
09.50 Х/ф «Вариант Омега» (0+)
11.20, 22.50 Д/ф «Герои. Честные истории» (0+)
12.25, 22.15 Реакция (0+)
13.00, 20.00, 03.10 Прямая линия. Ответ священника. (0+)
14.30 Монастырская кухня (0+)
15.00 Х/ф «Начальник Чукотки» (0+)
16.55, 17.55 Х/ф «Мать и мачеха» (16+)
23.50 Зачем Бог?! (0+)

ОТР

05.05, 22.05 Прав!Да? (12+)
06.00 Утро в городе (0+)
09.15 Календарь (12+)
09.00, 11.00, 12.00, 13.00, 15.00, 20.00, 22.00, 01.00, 04.00 Новости (12+)
09.55 Среда обитания (12+)
10.05, 11.05, 23.00 Т/с «Толедо» (16+)
11.30, 00.20 Д/ф «Тайны разведки. Морской крот» (12+)
12.05, 13.20, 19.00, 20.30 ОТРажение (12+)
15.15, 02.00 Т/с «Лучший город Земли» (12+)
16.50 Медосмотр (12+)
17.00 «Шеф» (12+)
17.30 «Изнутри» (6+)
18.00 «Особое мнение» (12+)
18.30 «Только новости» (0+)
01.15, 04.15 Моя история (12+)
01.45 Имею право! (12+)
03.30 Большая наука (12+)

ТВ3

06.00, 02.00, 05.35 Т/с «Брат за брата – 3» (16+)
09.00 Остановите Витю! (16+)
10.00, 11.00, 11.30 Дорожные войны. Лучшее (16+)
12.00 +100500 (16+)
13.30 Улетное видео (16+)
14.00 Улетное видео. Лучшее (16+)
14.45 Х/ф «Эквилибриум» (16+)
17.00 Х/ф «Полицейская история» (16+)
19.00 Дорога (16+)
21.00 Решала (16+)
23.00 Опасные связи (18+)
00.00 +100500 (18+)
01.00 Шутники (16+)
05.00 Дорожные войны (16+)

TV 1000

08.45 Х/ф «Капитан Крюк» (0+)
11.45 Х/ф «Питер Пэн» (0+)
13.45 Х/ф «Тристан и Изольда» (12+)
16.00 Х/ф «Джейн Эйр» (12+)
18.05 Х/ф «Ромео и Джульетта» (12+)
20.10 Х/ф «Маска Зорро» (12+)
22.35 Х/ф «Легенда Зорро» (16+)
00.55 Х/ф «Что скрывает ложь» (16+)

ТВ-ПРОГРАММА

Среда, 19 февраля

Программы каналов «Россия-Культура», «Россия 24» не имеют возрастных ограничений для просмотра, за исключением передач и фильмов, обозначенных возрастной маркировкой

1

05.00, 09.25 Доброе утро (12+)
09.00, 12.00, 15.00, 03.00 Новости (12+)
09.55 Модный приговор (6+)
10.55 Жить здорово! (16+)
12.15, 01.15, 03.05 Время покажет (16+)
15.15 Давай поженимся! (16+)
16.00 Мужское/Женское (16+)
18.00 Вечерние новости (12+)
18.30, 00.00 На самом деле (16+)
19.40 Пусть говорят (16+)
21.00 Время (12+)
21.30 Т/с «Триггер» (16+)
22.30 Док-ток (16+)
23.30 Вечерний Ургант (16+)

РОССИЯ 1

05.00, 09.25 Утро России (12+)
09.00, 11.00, 14.00, 20.00 Вести (12+)
09.55 О самом главном (12+)
11.25, 14.25, 17.00, 20.45 Вести. Местное время (12+)
11.45 Судьба человека с Борисом Корчевниковым (12+)
12.50, 17.25 60 минут (12+)
14.45 Т/с «Тайны следствия» (12+)
18.30 Андрей Малахов. Прямой эфир (16+)
21.00 Т/с «Город невест» (12+)
23.15 Вечер с Владимиром Соловьевым (12+)

МАТЧ

06.00 Д/ф «Вся правда про ...» (12+)
06.30 Ген победы (12+)
07.00, 08.55, 11.00, 13.05, 15.10, 18.15, 20.55, 22.00 Новости (12+)
07.05, 15.15, 18.20, 21.00, 22.05, 00.55 Все на Матч! Прямой эфир. Аналитика. Интервью. Эксперты (12+)
09.00 Биатлон. Чемпионат мира. Индивидуальная гонка. Женщины. Трансляция из Италии (0+)
11.05 Волейбол. Лига чемпионов. Женщины. «Вакифбанк» (Турция) – «Локомотив» (Россия) (0+)
13.10 Футбол. Лига чемпионов. 1/8 финала. «Боруссия» (Дортмунд, Германия) – ПСЖ (Франция) (0+)
15.50 Биатлон. Чемпионат мира. Индивидуальная гонка. Мужчины. (12+)
18.55 Волейбол. Лига чемпионов. Мужчины. «Зенит-Казань» (Россия) – «Халкбанк» (Турция). (12+)
21.30 Жизнь после спорта (12+)
22.50 Футбол. Лига чемпионов. 1/8 финала. «Тоттенхэм» (Англия) – «Лейпциг» (Германия). (12+)
01.10 Футбол. Кубок Либертадорес. Прямая трансляция (12+)
03.10 Д/ф «На Оскар не выдвигался, но французам забивал. Александр Панов» (12+)
03.55 Обзор Лиги чемпионов (12+)
04.25 Футбол. Суперкубок Южной Америки. «Индепендьенте дель Валье» (Эквадор) – «Фламенго» (Бразилия). (12+)

РОССИЯ К

06.30, 07.00, 07.30, 10.00, 15.00, 19.30, 23.45 Новости культуры (12+)
06.35 «Пешком...» (12+)
07.05, 20.05 Правила жизни (12+)
07.35, 20.45 Д/с «Революции» (12+)
08.30 Легенды мирового кино (12+)
09.05, 22.20 Т/с «Раскол» (16+)
10.15 Наблюдатель (12+)
11.10, 01.35 Д/ф «Сегодня и ежедневно. Юрий Никулин и Михаил Шуйдин» (12+)
12.25 Дневник XIII зимнего Международного фестиваля искусств Юрия Башмета в Сочи (12+)
12.55, 18.40, 00.45 Что делать? (12+)
13.40 Цвет времени (12+)
13.50 Монолог в 4-х частях. Александр Адабашьян (12+)
14.20 Иностранное дело (12+)
15.10 Новости. Подробно: кино (12+)
15.25 Библейский сюжет (12+)
15.55 Сати. Нескучная классика... (12+)
16.40 Т/с «Профессия – следователь» (12+)
17.55 Мастера исполнительского искусства XXI века (12+)
19.45 Главная роль (12+)
20.30 Спокойной ночи, малыши! (0+)
21.40 Абсолютный слух (12+)
23.15 Рэгтайм, или Разорванное время (12+)

НТВ

05.15, 03.45 Т/с «Псевдоним Албанец» (12+)
06.00 Утро. Самое лучшее (6+)
08.00, 10.00, 13.00, 16.00, 19.00, 00.00 Сегодня (12+)
08.20 Т/с «Москва. Три вокзала» (16+)
10.20, 01.05 Т/с «Морские дьяволы» (12+)
13.20 Чрезвычайное происшествие (16+)
14.00 Место встречи (16+)
16.25 Следствие вели... (16+)
17.10 ДНК (16+)
18.10, 19.40 Т/с «Пес» (16+)
21.00 Т/с «Невский. Чужой среди чужих» (16+)
23.10 Основано на реальных событиях (16+)
00.10 Последние 24 часа (16+)

ТВЦ

06.00 Настроение (0+)
08.10 Доктор И... (16+)
08.45 Х/ф «SOS над тайгой» (12+)
10.05 Д/ф «Юрий Антонов. Мечты сбываются и не сбываются» (12+)
11.30, 14.30, 17.50, 22.00 События (16+)
11.50 Т/с «Она написала убийство» (12+)
13.40 Мой герой. Михаил Евланов (12+)
14.50 Город новостей (16+)
15.05 Т/с «Отец Браун» (16+)
16.55 Естественный отбор (12+)
18.25 Т/с «Следствие любви» (16+)
22.35, 03.50 Линия защиты (16+)
23.05, 03.10 90-е. Мобила (16+)
00.00 События (16+)

5

05.00, 09.00, 13.00, 18.30, 03.20 Известия (12+)
05.35, 06.20, 07.05, 08.05, 13.25, 14.10, 15.05, 15.55, 16.50, 17.40 Т/с «Легавый-2» (16+)
09.25, 10.20, 11.10, 12.05 Т/с «Улицы разбитых фонарей» (16+)
19.00, 19.50, 20.40, 21.25, 22.15, 00.25 Т/с «След» (16+)
23.10 Т/с «Великолепная пятерка – 2» (16+)
00.00 Известия. Итоговый выпуск (12+)
01.10, 01.55, 02.25, 02.55 Т/с «Детективы» (16+)
03.30, 04.10 Т/с «Страсть-2» (16+)

РЕН

05.00 Территория заблуждений (16+)
06.00 Документальный проект (16+)
07.00 С бодрым утром! (16+)
08.30, 12.30, 16.30, 19.30, 23.00 Новости (16+)
09.00, 15.00 Д/ф «Засекреченные списки» (16+)
11.00 Как устроен мир с Тимофеем Баженовым (16+)
12.00, 16.00, 19.00 «112» (16+)
13.00, 23.30 Загадки человечества с Олегом Шишкиным (16+)
14.00 Невероятно интересные истории (16+)
17.00, 03.00 Тайны Чапман (16+)
18.00, 02.10 Самые шокирующие гипотезы (16+)
20.00 Х/ф «Белоснежка и охотник» (16+)
22.30 Смотреть всем! (16+)
00.30 Х/ф «Идентичность» (16+)

ТНТ

07.00, 07.30, 08.00, 08.30 ТНТ. Gold (16+)
09.00 Дом-2. Lite (16+)
10.15 Дом-2. Остров любви (16+)
11.30 Бородина против Бузовой (16+)
12.30 Дом-2. Спаси свою любовь (16+)
13.25 Большой завтрак (16+)
14.00, 14.30 Т/с «Реальные пацаны» (16+)
15.00, 15.30, 16.00, 16.30 Т/с «Универ. Новая общага» (16+)
17.00, 17.30, 18.00, 18.30 Т/с «Интерны» (16+)
19.00 Х/ф «Полицейский с Рублевки» (16+)
20.00, 20.30 Т/с «Война семей» (16+)
21.00 Однажды в России (16+)
22.00 Т/с «Домашний арест» (16+)
23.30 Дом-2. Город любви (16+)

СТС

06.00 Т/с «Пекарь и красавица» (12+)
06.25, 05.40 Ералаш (6+)
06.50 М/с «Охотники на троллей» (6+)
07.10 М/с «Приключения Вуди и его друзей» (0+)
08.00, 17.55, 19.00 Т/с «Филатов» (16+)
09.00 Х/ф «Знакомство с Факерами» (12+)
11.20 Х/ф «Без лица» (16+)
14.05 Т/с «Отель «Элеон» (16+)
20.00 Х/ф «Конг. Остров черепа» (16+)
22.20 Х/ф «В сердце моря» (16+)
00.45 Х/ф «Знакомство с Факерами – 2» (16+)

ТУЛЬСКИЙ

06.00 Утро в городе (12+)
09.00, 12.00, 13.00, 14.00, 15.00, 16.00, 17.00, 18.30, 19.30, 22.00, 23.20, 01.35 «Только новости» (12+)
09.10, 22.20 «Изнутри» (6+)
09.40, 18.00, 22.50, 05.30 «Особое мнение» (12+)
10.10, 11.30, 12.40, 15.15 Мультмир (6+)
11.00 «Включай» (0+)
12.10 «Яблочный пирог» (12+)
13.05, 14.05 «Жаркий лед». Т/с (16+)
16.05, 17.05 «Лондонград». Т/с (16+)
19.00 «Книга жалоб» (12+)
20.00, 21.00 «Жуков». Т/с (16+)
23.50 Футбол «Арсенал (Тула) – Шахтер (Беларусь)». Повтор (12+)

ДОМАШНИЙ

06.30 Д/с «Эффект Матроны» (16+)
07.30 По делам несовершеннолетних (16+)
08.30 Давай разведемся! (16+)
09.30 Тест на отцовство (16+)
11.35, 05.30 Д/ф «Реальная мистика» (16+)
12.40, 04.10 Д/ф «Понять. Простить» (16+)
14.30, 03.45 Д/ф «Порча» (16+)
15.00 Х/ф «Следы в прошлое» (16+)
19.00 Х/ф «День солнца» (16+)
23.05 Т/с «Условия контракта» (16+)
01.15 Т/с «Брак по завещанию» (16+)

ЗВЕЗДА

06.00 Сегодня утром (12+)
08.00, 13.00, 18.00, 21.15 Новости дня (12+)
08.20, 10.05, 13.15, 14.05 Т/с «Молодая гвардия» (16+)
10.00, 14.00 Военные новости (12+)
18.30 Специальный репортаж (12+)
18.50 Д/с «Миссия в Афганистане. Первая схватка с терроризмом» (12+)
19.40 Последний день (12+)
20.25 Д/с «Секретные материалы» (12+)
21.30 Д/с «Открытый эфир» (12+)
23.05 Д/с «Между тем» (12+)
23.40 Т/с «Гаишники. Продолжение» (12+)

РОССИЯ 24

05.00, 06.00, 06.15, 06.30, 06.40, 07.00, 07.15, 07.30, 07.40, 08.00, 09.00, 10.00, 11.00, 12.00, 13.00, 14.00, 15.00, 16.00, 19.00, 20.00, 21.00, 22.00, 23.00, 00.00, 01.00, 02.00, 03.00, 04.00 Вести (12+)
05.35, 09.45, 16.40, 02.40 Гость (12+)
05.50, 06.05, 06.35, 07.05, 07.35, 07.45, 08.20, 09.20, 10.25, 11.25, 15.25, 21.20, 00.45 Экономика (12+)
06.20, 07.20, 08.35, 09.35 Спорт (12+)
06.45, 10.50, 00.50, 03.50 Мобильный репортер (12+)
06.50, 07.50, 08.50, 11.50 Погода24 (12+)
08.45, 10.45 Вести.net (12+)
09.25, 12.35, 16.35, 22.35 Погода (12+)
11.40, 14.40 WWW (12+)
12.40, 19.40, 22.45, 01.40 Репортаж (12+)
13.40, 03.35 Личные деньги (12+)
15.35, 23.35 Геоэкономика (12+)
17.00 Сенат (12+)
18.00 Факты (12+)
18.30, 21.30, 04.30 Вести. Дежурная часть (16+)
20.30 Экономика. Курс дня (12+)

КАРУСЕЛЬ

05.00 Ранние пташки (6+)
06.55, 07.30 Чик-зарядка (0+)
07.00 С добрым утром, малыши! (0+)
07.35 М/с «Суперкрылья. Джетт и его друзья» (0+)
08.20 М/с «Нильс» (0+)
09.20 Видимое невидимое (0+)

Уважаемые жители Тульской области! 13 февраля 2020 года с 10 до 13 часов работает информационно-консультативная телефонная служба государственного учреждения Тульской области «Управление социальной защиты населения Тульской области». Получить консультацию о дополнительной мере социальной поддержки для инвалидов и участников Великой Отечественной войны, вдов инвалидов и участников Великой Отечественной войны, предоставляемой в виде единовременной материальной помощи на проведение ремонтных работ жилых помещений, можно у начальника отдела социальной поддержки граждан пожилого возраста и инвалидов **Фроловой Анны Алексеевны** по тел. 42-19-63.

09.30 М/с «Пластилинки» (0+)
09.35 М/ф «Рикки-Тикки-Тави» (0+)
09.55 М/ф «Волшебное кольцо» (0+)
10.15 М/ф «Дереза» (0+)
10.25 М/с «Роботы-поезда» (0+)
11.00 М/с «Робокар Поли и его друзья» (0+)
11.35 М/с «Аркадий Паровозов спешит на помощь!» (0+)
11.40 М/с «Шаранавты. Герои космоса» (6+)
12.15 М/с «Тобот» (6+)
12.40 М/с «Трансформеры. Боты-спасатели. Академия» (0+)
13.05 М/с «ЛЕГО Сити. Приключения» (0+)
13.30 М/с «Ангел Бэби» (0+)
14.00 Навигатор. Новости (0+)
14.10 М/с «Смурфики» (0+)
14.35 Как устроен город (0+)
14.40 М/с «Три кота» (0+)
16.00 М/с «Буренка Даша» (0+)
16.10 М/с «Приключения Барби в доме мечты» (0+)
16.30 М/с «Сказочный патруль» (0+)
17.05 М/с «Турбозавры» (0+)
18.15 М/с «Пушастики» (0+)
18.20 М/с «Дружба – это чудо» (0+)
18.45 М/с «Щенячий патруль» (0+)
19.10 М/с «44 котенка» (0+)
19.35 М/с «Летающие звери» (0+)
20.25 М/с «Истории Сильваниан Фэмилис» (0+)
20.30 Спокойной ночи, малыши! (0+)
20.45 М/с «Ми-ми-мишки» (0+)
22.00 М/с «Эволюция черепашек-ниндзя» (6+)
22.25 М/с «Хидден Сайд» (6+)
22.30 М/с «Ниндзяго» (6+)
23.00 М/с «Инспектор Гаджет» (6+)

ТВ3

06.00 Мультфильмы (0+)
09.20, 09.55, 10.30, 17.30, 18.00 Т/с «Слепая» (16+)
11.00, 11.30, 16.00, 16.30 Т/с «Гадалка» (16+)
12.00, 13.00, 14.00 Не ври мне (12+)
15.00 Мистические истории. Начало (16+)
17.00 Т/с «Очевидцы» (16+)
18.30, 19.30 Т/с «Следствие по телу» (16+)
20.30, 21.15, 22.10 Т/с «Касл» (12+)
23.00 Х/ф «Американский пирог» (16+)
01.15, 02.15, 03.00, 03.45, 04.30 Исповедь экстрасенса (16+)

МУЗ

05.00, 08.25, 13.25, 18.00 PRO-новости (16+)
05.25, 11.40, 17.05 10 самых горячих клипов дня (16+)
06.05, 11.35, 17.00 PRO-клип (16+)
06.10 Каждое утро (16+)
09.00 Топ-чарт Европы Плюс (16+)
10.00 Победитель битвы фанклубов (16+)
10.30 Check-in на Муз-ТВ (16+)
12.25, 18.30, 22.45 Место под солнцем (16+)
14.00 Золотая дюжина (16+)
15.00 Битва фанклубов (16+)
16.00 Прогноз по году (16+)
19.30 R'n'B-чарт (16+)
20.30 Премия Нового радио – «Высшая лига 2018» (16+)
23.45 Топ-30 – крутяк недели (16+)

ПЯТНИЦА!

05.00, 04.45 Половинки (16+)
05.10 Битва салонов (16+)
06.55 Школа доктора Комаровского (12+)
07.30 Т/с «Говорящая с призраками» (16+)
10.20 Кондитер 3 (16+)
12.00, 19.00 На ножах (16+)
23.00 Т/с «Доктор Хаус» (16+)

МИР

06.00 Т/с «Закон и порядок. Преступный умысел» (16+)
08.50, 10.10 Т/с «Закон и порядок. Отдел оперативных расследований» (16+)
10.00, 13.00, 16.00, 19.00, 23.45 Новости (12+)
13.15 Дела судебные. Деньги верните! (16+)
14.10 Дела судебные. Битва за будущее (16+)
15.05 Дела судебные. Новые истории (16+)
16.15, 19.25 Т/с «Возвращение Мухтара – 2» (16+)
19.50 Игра в кино (12+)
21.15 Всемирные игры разума (0+)
21.55 Т/с «Вышибала» (18+)
00.00 Игра в правду (16+)

СПАС

05.00, 23.45 День патриарха (0+)
05.15 Новый Завет вслух (0+)
05.30 Общее дело. Возрождение храмов Севера. Специальный проект телеканала СПАС (0+)
05.45 Знак равенства (0+)
06.00 И будут двое... (0+)
07.00, 17.30, 21.30, 02.00 Новый день. Новости на «Спасе» (0+)
07.45, 19.00, 01.05 Завет (0+)
08.45, 04.00 Мультфильмы на «Спасе» (0+)
09.20 Монастырская кухня (0+)
09.50 Х/ф «Вариант Омега» (0+)
11.20 Д/ф «Дороги войны. Богородица Ратная из Вяземского котла» (0+)
11.50 Д/ф «Служение среди служивых». Цикл «Встреча» (0+)
12.25, 22.15 Реакция (0+)
13.00, 20.00, 02.45 Прямая линия. Ответ священника. (0+)
14.30 Монастырская кухня (0+)
15.00 Х/ф «Мать и мачеха» (16+)
16.40, 17.55 Х/ф «Начальник Чукотки» (0+)
22.50 Д/ф «Патриарх Тихон. Нет власти не от Бога» (0+)

ОТР

05.05, 22.05 Прав!Да? (12+)
06.00 Утро в городе (0+)
09.15 Календарь (12+)
09.00, 11.00, 12.00, 13.00, 15.00, 20.00, 22.00, 01.00, 04.00 Новости (12+)
09.55 Среда обитания (12+)
10.05, 11.05, 23.00 Т/с «Толедо» (16+)
11.30, 00.20 Д/ф «Тайны разведки. Человек без лица» (12+)
12.05, 13.20, 19.00, 20.30 ОТРажение (12+)
15.15, 02.00 Т/с «Лучший город Земли» (12+)
16.50 Медосмотр (12+)
17.00 «Одна история» (12+)
17.30 «Книга жалоб» (12+)
18.00 «Особое мнение» (12+)
18.30 «Только новости» (0+)
01.15 Культурный обмен (12+)

ТВ

06.00, 02.00, 05.30 Т/с «Брат за брата – 3» (16+)
09.00 Остановите Витю! (16+)
10.00, 11.00, 11.30 Дорожные войны. Лучшее (16+)
12.00 +100500 (16+)
13.30 Улетное видео (16+)
14.00 Улетное видео. Лучшее (16+)
14.15 Х/ф «Полицейская история» (16+)
16.30 Х/ф «Полицейская история – 2» (16+)
19.00 Дорога (16+)
21.00 Решала (16+)
23.00 Опасные связи (18+)
00.00 +100500 (18+)

TV 1000

08.05 Х/ф «Что скрывает ложь» (16+)
09.35 Х/ф «Маска Зорро» (12+)
12.00 Х/ф «Легенда Зорро» (16+)
14.20 Х/ф «Грязные танцы – 2. Гаванские ночи» (16+)
15.55 Х/ф «Ешь, молись, люби» (16+)
18.25 Х/ф «Свадебный Переполох» (12+)
20.10 Х/ф «Знакомьтесь, Джо Блэк» (16+)
23.30 Х/ф «Семейка Джонсов» (16+)

Программы каналов «Россия-Культура», «Россия 24» не имеют возрастных ограничений для просмотра, за исключением передач и фильмов, обозначенных возрастной маркировкой

Четверг, 20 февраля

ТВ-ПРОГРАММА

1

05.00, 09.25 Доброе утро (12+)
09.00, 12.00, 15.00, 03.00 Новости (12+)
09.55 Модный приговор (6+)
10.55 Жить здорово! (16+)
12.15, 01.15, 03.05 Время покажет (16+)
15.15 Давай поженимся! (16+)
16.00 Мужское/Женское (16+)
18.00 Вечерние новости (12+)
18.30, 00.00 На самом деле (16+)
19.40 Пусть говорят (16+)
21.00 Время (12+)
21.30 Т/с «Триггер» (16+)
22.30 Док-ток (16+)
23.30 Вечерний Ургант (16+)

РОССИЯ 1

05.00, 09.25 Утро России (12+)
09.00, 11.00, 14.00, 20.00 Вести (12+)
09.55 О самом главном (12+)
11.25, 14.25, 17.00, 20.45 Вести. Местное время (12+)
11.45 Судьба человека с Борисом Корчевниковым (12+)
12.50, 17.25 60 минут (12+)
14.45 Т/с «Тайны следствия» (12+)
18.30 Андрей Малахов. Прямой эфир (16+)
21.00 Т/с «Город невест» (12+)
23.15 Вечер с Владимиром Соловьевым (12+)

МАТЧ

06.00 Футбол. Суперкубок Южной Америки. «Индепендьенте дель Валье» (Эквадор) – «Фламенго» (Бразилия) (12+)
06.25 Д/ф «Вся правда про ...» (12+)
06.55, 08.55, 11.00, 13.35, 16.10, 18.30, 19.55 Новости (12+)
07.00, 11.05, 13.40, 16.15, 18.35, 00.55 Все на Матч! Прямой эфир. Аналитика. Интервью. Эксперты (12+)
09.00 Биатлон. Чемпионат мира. Индивидуальная гонка. Мужчины. Трансляция из Италии (0+)
11.35 Футбол. Суперкубок Южной Америки. «Индепендьенте дель Валье» (Эквадор) – «Фламенго» (Бразилия) (0+)
14.10 Футбол. Лига чемпионов. 1/8 финала. «Аталанта» (Италия) – «Валенсия» (Испания) (0+)
16.50 Биатлон. Чемпионат мира. Одиночная смешанная эстафета (12+)
18.00 Биатлон с Дмитрием Губерниевым (16+)
19.25 «Золотой стандарт Владимира Юрзинова». Специальный репортаж (12+)
20.00 Все на футбол! (12+)
20.45 Футбол. Лига Европы. 1/16 финала. «Брюгге» (Бельгия) – «Манчестер Юнайтед» (Англия). (12+)
22.50 Футбол. Лига Европы. 1/16 финала. «Олимпиакос» (Греция) – «Арсенал» (Англия). Прямая трансляция (12+)

РОССИЯ К

06.30, 07.00, 07.30, 10.00, 15.00, 19.30, 23.45 Новости культуры (12+)
06.35 «Пешком...» (12+)
07.05, 20.05 Правила жизни (12+)
07.35, 20.45 Д/с «Революции» (12+)
08.30 Легенды мирового кино (12+)
09.05, 22.20 Т/с «Раскол» (16+)
10.15 Наблюдатель (12+)
11.10, 01.25 XX век (12+)
12.25 Дневник XIII зимнего Международного фестиваля искусств Юрия Башмета в Сочи (12+)
12.55, 18.45, 00.45 Игра в бисер (12+)
13.35, 02.40, 17.40 Красивая планета (12+)
13.50 Монолог в 4 частях. Александр Адабашьян (12+)
14.20 Иностранное дело (12+)
15.10 Новости. Подробно: театр (12+)
15.25 Моя любовь – Россия! (12+)
15.50 2 Верник 2 (12+)
16.40 Т/с «Профессия – следователь» (12+)
17.55 Мастера исполнительского искусства XXI века (12+)
19.45 Главная роль (12+)
20.30 Спокойной ночи, малыши! (0+)
21.40 Энигма (12+)
23.15 Рэгтайм, или Разорванное время (12+)
00.05 Черные дыры, белые пятна (12+)

НТВ

05.15, 03.05 Т/с «Псевдоним Албанец» (12+)
06.00 Утро. Самое лучшее (6+)
08.00, 10.00, 13.00, 16.00, 19.00, 00.00 Сегодня (12+)
08.20 Т/с «Москва. Три вокзала» (16+)
10.20, 00.40 Т/с «Морские дьяволы» (12+)
13.20 Чрезвычайное происшествие (16+)
14.00 Место встречи (16+)
16.25 Следствие вели... (16+)
17.10 ДНК (16+)
18.10, 19.40 Т/с «Пес» (16+)
21.00 Т/с «Невский. Чужой среди чужих» (16+)
23.10 Основано на реальных событиях (16+)
00.10 Захар Прилепин. Уроки русского (12+)

ТВЦ

06.00 Настроение (0+)
08.10 Доктор И... (16+)
08.45 Х/ф «Два капитана» (0+)
10.40 Д/ф «Две жизни Майи Булгаковой» (12+)
11.30, 14.30, 17.50, 22.00 События (16+)
11.50 Т/с «Она написала убийство» (12+)
13.40 Мой герой. Вилле Хаапасало (12+)
14.50 Город новостей (16+)
15.05 Т/с «Отец Браун» (16+)
16.55 Естественный отбор (12+)
18.25 Т/с «Следствие любви» (16+)
22.35, 03.50 10 самых... не дошедшие до ЗАГСа «Звезды» (16+)
23.05 Д/ф «Проклятие кремлевских жен» (12+)
00.00 События (16+)
00.35 Петровка, 38 (16+)

5

05.00, 09.00, 13.00, 18.30, 03.15 Известия (12+)
05.20, 06.00, 06.50, 07.40, 13.25, 14.10, 15.05, 16.00, 16.50, 17.40 Т/с «Легавый-2» (16+)
08.35 День ангела (12+)
09.25, 10.15, 11.05, 12.00 Т/с «Улицы разбитых фонарей» (16+)
19.00, 19.50, 20.40, 21.25, 22.15, 00.25 Т/с «След» (16+)
23.10 Т/с «Великолепная пятерка – 2» (16+)
00.00 Известия. Итоговый выпуск (12+)
01.10, 01.50, 02.20, 02.45 Т/с «Детективы» (16+)

РЕН

05.00, 04.40 Военная тайна (16+)
06.00, 09.00 Документальный проект (16+)
07.00 С бодрым утром! (16+)
08.30, 12.30, 16.30, 19.30, 23.00 Новости (16+)
11.00 Как устроен мир с Тимофеем Баженовым (16+)
12.00, 16.00, 19.00 «112» (16+)
13.00, 23.30 Загадки человечества с Олегом Шишкиным (16+)
14.00 Невероятно интересные истории (16+)
15.00 Неизвестная история (16+)
17.00, 03.00 Тайны Чапман (16+)
18.00, 02.15 Самые шокирующие гипотезы (16+)
20.00 Х/ф «Ной» (12+)
22.45 Смотреть всем! (16+)
00.30 Х/ф «Мистер Крутой» (12+)

ТНТ

07.00, 07.30, 08.00, 08.30 ТНТ. Gold (16+)
09.00 Дом-2. Lite (16+)
10.15 Дом-2. Остров любви (16+)
11.30 Бородина против Бузовой (16+)
12.30 Дом-2. Спаси свою любовь (16+)
13.30, 14.00, 14.30 Т/с «Реальные пацаны» (16+)
15.00, 16.30, 15.30, 16.00 Т/с «Универ. Новая общага» (16+)
17.00, 17.30, 18.00, 18.30 Т/с «Интерны» (16+)
19.00 Х/ф «Полицейский с Рублевки» (16+)
20.00, 20.30 Т/с «Война семей» (16+)
21.00 Шоу «Студия «Союз»» (16+)
22.00 Т/с «Домашний арест» (16+)
23.30 Дом-2. Город любви (16+)
00.30 Дом-2. После заката (16+)

СТС

06.00 Т/с «Пекарь и красавица» (12+)
06.25, 05.45 Ералаш (6+)
06.50 М/с «Охотники на троллей» (6+)
07.10 М/с «Приключения Вуди и его друзей» (0+)
08.00, 17.55, 19.00 Т/с «Филатов» (16+)
09.05 Уральские пельмени. Смехbook (16+)
09.45 Х/ф «Знакомство с Факерами – 2» (16+)
11.40 Х/ф «В сердце моря» (16+)
14.05 Т/с «Отель «Элеон» (16+)
20.00 Х/ф «Тарзан. Легенда» (12+)
22.05 Х/ф «Излом времени» (6+)
00.20 Х/ф «Полночное солнце» (16+)

ТУЛЬСКИЙ

06.00 Утро в городе (12+)
09.00, 12.00, 13.00, 14.00, 15.00, 16.00, 17.00, 18.30, 19.30, 22.00, 23.20, 01.35 «Только новости» (12+)
09.10 «Включай» (0+)
09.40, 18.00, 22.50, 05.30 «Особое мнение» (12+)
10.10, 11.30, 12.40, 15.15 Мультмир (6+)
11.00 «Книга жалоб» (12+)
12.10 «Культура» (12+)
13.05, 14.05 «Жаркий лед». Т/с (16+)
16.05, 17.05 «Лондонград». Т/с (16+)
19.00, 22.20 «Яблочный пирог» (12+)
20.00, 21.05 «Жуков». Т/с (16+)
23.45 Футбол «Арсенал» (Тула) – «Ордабасы» (Казахстан). Повтор трансляции (12+)
01.55 «Тула. Live» (0+)

ДОМАШНИЙ

06.30 Д/с «Эффект Матроны» (16+)
07.20 По делам несовершеннолетних (16+)
08.20 Давай разведемся! (16+)
09.25 Тест на отцовство (16+)
11.30, 05.25 Д/ф «Реальная мистика» (16+)
12.30, 04.05 Д/ф «Понять. Простить» (16+)
14.25, 03.40 Д/ф «Порча» (16+)
14.55 Х/ф «День солнца» (16+)
19.00 Х/ф «Стеклянная комната» (16+)
23.00 Т/с «Условия контракта» (16+)
01.10 Т/с «Брак по завещанию» (16+)
06.15 6 кадров (16+)

ЗВЕЗДА

06.00 Сегодня утром (12+)
08.00, 13.00, 18.00, 21.15 Новости дня (12+)
08.20, 10.05 Т/с «Молодая гвардия» (16+)
10.00, 14.00 Военные новости (12+)
13.15, 14.05 Т/с «Снег и пепел» (16+)
18.30 Специальный репортаж (12+)
18.50 Д/с «Миссия в Афганистане. Первая схватка с терроризмом» (12+)
19.40 Легенды кино (6+)
20.25 Код доступа (12+)
21.30 Д/с «Открытый эфир» (12+)
23.05 Д/с «Между тем» (12+)
23.40 Д/ф «Крымская легенда» (12+)

РОССИЯ 24

05.00, 06.00, 06.15, 06.30, 06.40, 07.00, 07.15, 07.30, 07.40, 08.00, 09.00, 09.45, 10.00, 11.00, 12.00, 13.00, 14.00, 15.00, 15.40, 16.00, 17.00, 19.00, 20.00, 21.00, 22.00, 23.00, 00.00, 01.00, 02.00, 03.00, 04.00 Вести (12+)
05.15, 11.40, 16.40, 19.40, 22.45, 03.40 Репортаж (12+)
05.35 Геоэкономика (12+)
06.05, 06.35, 07.05, 07.35, 07.45, 08.20, 09.20, 10.15, 11.25, 15.30, 17.20, 21.20, 00.45 Экономика (12+)
06.20, 07.20, 08.35, 09.35 Спорт (12+)
06.45, 12.50, 00.50 Мобильный репортер (12+)
06.50, 07.50, 08.50, 11.50 Погода24 (12+)
08.45 Вести.net (12+)
09.25, 16.35, 22.35 Погода (12+)
10.30 Мнение (12+)
12.35, 03.25 Энергетика (12+)
14.40, 23.40, 01.40, 02.40 Гость (12+)
17.30, 21.30, 04.30 Вести. Дежурная часть (16+)
18.00 Факты (12+)
20.30 Экономика. Курс дня (12+)

КАРУСЕЛЬ

05.00 Ранние пташки (6+)
06.55, 07.30 Чик-зарядка (0+)
07.00 С добрым утром, малыши! (0+)
07.35 М/с «Суперкрылья. Джетт и его друзья» (0+)
08.20 М/с «Нильс» (0+)
09.20 Букабу (0+)
09.30 М/с «Пластилинки» (0+)
09.35 М/ф «Тайна третьей планеты» (0+)
10.25 М/с «Роботы-поезда» (0+)
11.00 М/с «Робокар Поли и его друзья» (0+)
11.35 М/с «Аркадий Паровозов спешит на помощь!» (0+)
11.40 М/с «Смешарики. Спорт» (0+)
12.15 М/с «Тобот» (6+)
12.40 М/с «Трансформеры. Боты-спасатели. Академия» (0+)
13.05 М/с «ЛЕГО Сити. Приключения» (0+)
13.30 М/с «Турбозавры» (0+)
14.00 Навигатор. Новости (0+)
14.10 М/с «Смурфики» (0+)
14.35 Как устроен город (0+)
14.40 М/с «Три кота» (0+)
15.40 Все, что вы хотели знать, но боялись спросить (6+)
16.05 М/с «Буренка Даша» (0+)
16.10 М/с «Приключения Барби в доме мечты» (0+)
16.30 М/с «Сказочный патруль» (0+)
17.05 М/с «Лунтик и его друзья» (0+)
18.15 М/с «Пушастики» (0+)
18.20 М/с «Дружба – это чудо» (0+)
18.45 М/с «Щенячий патруль» (0+)
19.10 М/с «44 котенка» (0+)
19.35 М/с «Летающие звери» (0+)
20.25 М/с «Истории Сильваниан Фэмилис» (0+)
20.30 Спокойной ночи, малыши! (0+)
20.45 М/с «Ми-ми-мишки» (0+)
22.00 М/с «Эволюция черепашек-ниндзя» (6+)
22.25 М/с «Хидден Сайд» (6+)
22.30 М/с «Ниндзяго» (6+)
23.00 М/с «Инспектор Гаджет» (6+)

ТВ3

06.00, 05.45 Мультфильмы (0+)
09.20, 09.55, 10.30, 17.30, 18.00 Т/с «Слепая» (16+)
11.00, 11.30, 16.00, 16.30 Т/с «Гадалка» (16+)
12.00, 13.00, 14.00 Не ври мне (12+)
15.00 Мистические истории. Начало (16+)
17.00 Т/с «Очевидцы» (16+)
18.30, 19.30 Т/с «Следствие по телу» (16+)
20.30, 21.15, 22.10 Т/с «Касл» (12+)
23.00 Х/ф «Багровые реки. День пепла» (16+)
01.00, 02.15, 03.00, 03.45, 04.15, 05.00 Т/с «Пятая стража. Схватка» (16+)

МУЗ

05.00, 08.25, 13.25, 18.00 PRO-новости (16+)
05.25, 11.40, 17.05, 21.55 10 самых горячих клипов дня (16+)
06.05, 11.35, 17.00 PRO-клип (16+)
06.10 Каждое утро (16+)
09.00 Русский чарт (16+)
10.00 Победитель битвы фанклубов (16+)
10.30 Ждите ответа (16+)
12.25, 18.30, 22.45 Место под солнцем (16+)
14.00 R'n'B-чарт (16+)
15.00 Битва фанклубов (16+)
16.00 Лайкер (16+)
19.30 Топ-чарт Европы Плюс (16+)
20.30 ZIVERT. Первый сольный (16+)
23.45 Прогноз по году (16+)

ПЯТНИЦА!

05.00, 04.40 Половинки (16+)
05.20 Битва салонов (16+)
07.00 Школа доктора Комаровского (12+)
07.35 Т/с «Т/с «Говорящая с призраками» (16+)
10.10 Орел и решка. Перезагрузка (16+)
11.10 Орел и решка. Россия (16+)
12.10 Орел и решка. Чудеса света (16+)
15.00 Мир наизнанку. Индонезия (16+)
17.15 Мир наизнанку. Индия (16+)
19.00 Любовь на выживание (16+)
21.00 Мир наизнанку. Китай (16+)
22.00 Мир наизнанку. Бразилия (16+)
23.00 Т/с «Доктор Хаус» (16+)

МИР

06.00 Т/с «Закон и порядок. Преступный умысел» (16+)
08.50, 10.10 Т/с «Закон и порядок. Отдел оперативных расследований» (16+)
10.00, 13.00, 16.00, 19.00, 23.45 Новости (12+)
13.15 Дела судебные. Деньги верните! (16+)
14.10 Дела судебные. Битва за будущее (16+)
15.05 Дела судебные. Новые истории (16+)
16.15, 19.25 Т/с «Возвращение Мухтара – 2» (16+)
19.50 Игра в кино (12+)
21.15 Всемирные игры разума (0+)
21.55 Т/с «Вышибала» (18+)
00.00 Ночной экспресс (12+)

СПАС

05.00, 00.40 День патриарха (0+)
05.15 Новый Завет вслух (0+)
05.30, 11.55 Д/ф «Елизавета Глинка». Цикл «Встреча» (0+)
06.00 Парсуна. С Владимиром Легойдой (0+)
07.00, 17.30, 21.30, 02.20 Новый день. Новости на «Спасе» (0+)
07.45, 19.00, 01.25 Завет (0+)
08.45, 04.25 Мультфильмы на «Спасе» (0+)
09.20 Монастырская кухня (0+)
09.50 Х/ф «Вариант Омега» (0+)
11.20, 23.05 Д/ф «Архимандрит Кирилл (Павлов)». Цикл «Старцы» (0+)
12.25, 22.15 Реакция (0+)
13.00, 20.00, 03.05 Прямая линия. Ответ священника. (0+)
14.30 Монастырская кухня (0+)
15.00 Х/ф «Соленый пес» (0+)
16.35, 17.55 Х/ф «Черемушки» (0+)
22.50 Лица церкви (0+)
23.40 Вера в большом городе (0+)
00.55 В поисках Бога (0+)

ОТР

05.05, 22.05 Прав!Да? (12+)
06.00 Утро в городе (0+)
09.15 Календарь (12+)
09.00, 11.00, 12.00, 13.00, 15.00, 20.00, 22.00, 01.00, 04.00 Новости (12+)
09.55 Среда обитания (12+)
10.05, 11.05, 23.00 Т/с «Толедо» (16+)
11.30, 00.20 Д/ф «Тайны разведки. Крестоносец мира» (12+)
12.05, 13.20, 19.00, 20.30 ОТРажение (12+)
15.15, 02.00 Т/с «Лучший город Земли» (12+)
16.45 Медосмотр (12+)
17.00 «Лица» (12+)
18.00 «Особое мнение» (12+)
18.30 «Только новости» (0+)
01.15 Вспомнить все (12+)

ТЧ

06.00, 02.00, 05.30 Т/с «Брат за брата – 3» (16+)
09.00 Остановите Витю! (16+)
10.00, 11.00 Дорожные войны. Лучшее (16+)
12.00 +100500 (16+)
13.30 Улетное видео. Лучшее (16+)
14.30 Х/ф «Полицейская история – 2» (16+)
17.15 Х/ф «Разборка в Бронксе» (16+)
19.00 Дорога (16+)
21.00 Решала (16+)
23.00 Опасные связи (18+)
00.00 +100500 (18+)
01.00 Шутники (16+)

TV 1000

07.55 Х/ф «Последняя любовь на земле» (16+)
09.30 Х/ф «Семейка Джонсов» (16+)
11.15 Х/ф «Параллельные миры» (16+)
13.05 Х/ф «Знакомьтесь, Джо Блэк» (16+)
16.30 Х/ф «Забытое» (16+)
18.00 Х/ф «Кейт и Лео» (12+)
20.10 Х/ф «Хеллбой. Герой из пекла» (16+)
22.20 Х/ф «Хеллбой-2. Золотая армия» (16+)
00.25 Х/ф «Борг/Макинрой» (18+)
02.20 Х/ф «Питер Пэн» (0+)
04.25 Х/ф «Идеальный побег» (16+)

ТВ-ПРОГРАММА

Пятница, 21 февраля

Программы каналов «Россия-Культура», «Россия 24» не имеют возрастных ограничений для просмотра, за исключением передач и фильмов, обозначенных возрастной маркировкой

1

05.00, 09.25 Доброе утро (12+)
09.00, 12.00, 15.00 Новости (12+)
09.55 Модный приговор (6+)
10.55 Жить здорово! (16+)
12.15 Время покажет (16+)
15.15 Давай поженимся! (16+)
16.00 Мужское/Женское (16+)
18.00 Вечерние новости (12+)
18.30 Человек и закон (16+)
19.40 Поле чудес (16+)
21.00 Время (12+)
21.30 Голос. Дети (0+)
23.20 Вечерний Ургант (16+)
00.15 Д/ф «История The Cavern Club» (16+)

РОССИЯ 1

05.00, 09.25 Утро России (12+)
09.00, 11.00, 14.00, 20.00 Вести (12+)
09.55 О самом главном (12+)
11.25, 14.25, 17.00, 20.45 Вести. Местное время (12+)
11.45 Судьба человека с Борисом Корчевниковым (12+)
12.50, 17.25 60 минут (12+)
14.45 Т/с «Тайны следствия» (12+)
18.30 Андрей Малахов. Прямой эфир (16+)
21.00 Юморина (16+)
23.40 Х/ф «Жених для дурочки» (12+)

МАТЧ

06.00 Д/ф «Вся правда про ...» (12+)
06.30 Ген победы (12+)
07.00, 08.00, 09.05, 11.10, 13.15, 15.20, 16.45, 18.20, 19.55 Новости (12+)
07.05, 15.25, 16.50, 20.00, 01.05 Все на Матч! Прямой эфир. Аналитика. Интервью. Эксперты (12+)
08.05 Биатлон. Чемпионат мира. Одиночная смешанная эстафета. Трансляция из Италии (0+)
09.10 Футбол. Лига Европы. 1/16 финала. «Хетафе» (Испания) – «Аякс» (Нидерланды) (0+)
11.15 Футбол. Лига Европы. 1/16 финала. «Лудогорец» (Болгария) – «Интер» (Италия) (0+)
13.20 Футбол. Лига Европы. 1/16 финала. «Байер» (Германия) – «Порту» (Португалия) (0+)
15.55 Футбол. Международный турнир «Кубок Легенд». Россия – Турция. Прямая трансляция из Москвы (12+)
17.30 Бобслей и скелетон. Чемпионат мира. Бобслей. Женщины. 2-я попытка. Прямая трансляция из Германии (12+)
18.25 Все на футбол! Афиша (12+)
19.25 Жизнь после спорта (12+)
20.55 Баскетбол. Евролига. Мужчины. «Црвена Звезда» (Сербия) – ЦСКА (Россия). Прямая трансляция (12+)
22.55 Профессиональный бокс. «Время легенд». Асламбек Идигов против Райана Форда. Евгений Терентьев против Ислама Едисултанова. Прямая трансляция из Москвы (12+)
00.45 Точная ставка (16+)
01.35 Футбол. Чемпионат Франции. «Метц» – «Лион» (0+)

РОССИЯ К

06.30, 07.00, 07.30, 10.00, 15.00, 19.30, 23.00 Новости культуры (12+)
06.35 «Пешком...» (12+)
07.05 Правила жизни (12+)
07.35, 21.10 Д/с «Революции» (12+)
08.30 Легенды мирового кино (12+)
08.55 Красивая планета (12+)
09.10 Т/с «Раскол» (16+)
10.20 Х/ф «Актриса» (0+)
11.45 Больше, чем любовь (12+)
12.30 Открытая книга (12+)
13.00 Незабываемые голоса (12+)
13.30 Д/ф «Честь мундира» (12+)
14.10 Д/ф «Тоска по пониманию. Братья Стругацкие» (12+)
15.10 Письма из провинции (12+)
15.40 Энигма (12+)
16.25 Т/с «Профессия – следователь» (12+)
17.20 Мастера исполнительского искусства XXI века (12+)
18.45 Царская ложа (12+)
19.45 Х/ф «На подмостках сцены» (0+)
22.05 Линия жизни (12+)
23.20 2 Верник 2 (12+)
00.10 Х/ф «Мертвец идет» (12+)
02.20 Мультфильмы для взрослых (18+)

НТВ

05.15 Т/с «Псевдоним Албанец» (12+)
06.00 Утро. Самое лучшее (6+)
08.00, 10.00, 13.00, 16.00, 19.00 Сегодня (12+)
08.20 Т/с «Москва. Три вокзала» (16+)
10.20, 02.50 Т/с «Морские дьяволы» (12+)
13.20 Чрезвычайное происшествие (16+)
14.00 Место встречи (16+)
16.25 Следствие вели... (16+)
17.15 Жди меня (12+)
18.10, 19.40 Т/с «Пес» (16+)
21.00 Т/с «Невский. Чужой среди чужих» (16+)
23.15 ЧП. Расследование (16+)
23.50 Квартирник НТВ у Маргулиса (16+)

ТВЦ

06.00 Настроение (0+)
08.10 Д/ф «Нина Сазонова. Основной инстинкт» (12+)
08.55, 11.50 Х/ф «Семейное дело» (12+)
11.30, 14.30, 17.50 События (16+)
13.20 Х/ф «Тень дракона» (12+)
14.50 Город новостей (16+)
15.05 Тень дракона (12+)
18.10 Х/ф «Высоко над страхом» (12+)
20.00 Х/ф «Полицейский роман» (16+)
22.00, 02.10 В центре событий (16+)
23.10 Д/ф «Михаил Евдокимов. Отвяжись, худая жизнь!» (12+)
00.20 Х/ф «Не валяй дурака...». (12+)

5

05.00, 09.00, 13.00 Известия (12+)
05.35, 06.20, 07.05, 08.00, 13.25, 14.20, 15.15, 16.10, 17.10, 18.05 Т/с «Легавый-2» (16+)
09.25, 10.20, 11.05, 12.05 Т/с «Улицы разбитых фонарей» (16+)
19.00, 19.55, 20.35, 21.25, 22.05, 23.00, 00.45 Т/с «След» (16+)
23.45 Светская хроника (16+)
01.30, 02.10, 02.40, 03.05, 03.35, 04.00, 04.25, 04.55 Т/с «Детективы» (16+)

РЕН

05.00 Военная тайна (16+)
06.00, 15.00 Документальный проект (16+)
07.00 С бодрым утром! (16+)
08.30, 12.30, 16.30, 19.30 Новости (16+)
09.00 СОВБЕЗ (16+)
12.00, 16.00, 19.00 «112» (16+)
13.00 Загадки человечества с Олегом Шишкиным (16+)
14.00, 03.10 Невероятно интересные истории (16+)
17.00 Тайны Чапман (16+)
18.00 Самые шокирующие гипотезы (16+)
20.00 Д/ф «Деньги не пахнут. Как стать миллионером?» (16+)
21.00 Д/ф «Кручу-верчу! Могут ли «звезды» обманывать?» (16+)
23.00 Д/ф «Кровавый спорт. Самые дикие скандалы!» (16+)
23.40 Х/ф «Экстрасенс» (0+)

ТНТ

07.00, 07.30, 08.00, 08.30 ТНТ. Gold (16+)
09.00 Дом-2. Lite (16+)
10.15 Дом-2. Остров любви (16+)
11.30 Бородина против Бузовой (16+)
12.30 Дом-2. Спаси свою любовь (16+)
13.25 Большой завтрак (16+)
14.00, 14.30 Х/ф «Реальные пацаны» (0+)
15.00, 16.30, 15.30, 16.00 Т/с «Универ. Новая общага» (16+)
17.00, 17.30, 18.00, 18.30, 19.00, 19.30 Т/с «Интерны» (16+)
20.00, 20.30 Нам надо серьезно поговорить (16+)
21.00 Комеди Клаб (16+)
22.00 Comedy Баттл (сезон-2020) (16+)
23.00 Дом-2. Город любви (16+)
00.05 Дом-2. После заката (16+)
01.05 Такое кино! (16+)
01.30 Х/ф «Хот-дог» (18+)
03.15 Х/ф «Один прекрасный день» (0+)

СТС

06.00 Т/с «Пекарь и красавица» (12+)
06.25, 05.40 Ералаш (6+)
06.50 М/с «Охотники на троллей», «Приключения Вуди и его друзей» (0+)
08.00 Т/с «Филатов» (16+)
09.00 Х/ф «Излом времени» (6+)
11.05 Уральские пельмени. Смехbook (16+)
11.40 Шоу «Уральских пельменей» (16+)
21.00 Х/ф «Везучий случай» (12+)
22.55 Х/ф «Гуляй, Вася!» (16+)
00.55 Х/ф «Как украсть бриллиант» (12+)

ТУЛЬСКИЙ

06.00 Утро в городе (12+)
09.00, 12.00, 13.00, 14.00, 15.00, 16.00, 17.00, 18.30, 19.30, 22.00, 23.20, 01.00 «Только новости» (12+)
09.10 «Книга жалоб» (12+)
09.40 «Особое мнение» (12+)
10.10, 11.30, 12.45, 15.15 Мультмир (6+)
11.00 «Яблочный пирог» (12+)
12.10 «ЗОЖ» (12+)
13.05, 14.05 «Жаркий лед». Т/с (16+)
16.05, 17.05 «Лондонград». Т/с (16+)
18.00, 22.50 «Изнутри» (6+)
18.50, 23.45 «Сводка» (12+)
19.00 «Культура» (12+)
20.00, 21.00 «Жуков». Т/с (16+)
22.20 «Книга жалоб» (12+)
23.55, 01.20 «Тула. Live» (0+)

ДОМАШНИЙ

06.30, 04.20 Д/с «Эффект Матроны» (16+)
07.25 По делам несовершеннолетних (16+)
08.25 Давай разведемся! (16+)
09.30 Тест на отцовство (16+)
11.35, 03.25 Д/ф «Реальная мистика» (16+)
12.40, 02.00 Д/ф «Понять. Простить» (16+)
14.35, 01.30 Д/ф «Порча» (16+)
15.05 Х/ф «Стеклянная комната» (16+)
19.00 Х/ф «Полюби меня такой» (16+)
23.10 Про здоровье (16+)
23.25 Х/ф «Забудь меня, мама!» (16+)

ЗВЕЗДА

06.05 Специальный репортаж (12+)
06.20, 08.20 Х/ф «Контрудар» (12+)
08.00, 13.00, 18.00, 21.15 Новости дня (12+)
08.55, 10.05 Х/ф «Ждите связного» (12+)
10.00, 14.00 Военные новости (12+)
10.35 Д/ф «Последний бой Николая Кузнецова» (12+)
11.40, 13.20 Х/ф «Форт Росс» (6+)
14.10 Х/ф «Акция» (12+)
16.25, 18.40, 21.30, 03.45 Т/с «Государственная граница» (12+)
23.10 Десять фотографий (6+)
00.05 Х/ф «Приказ» (12+)
01.50 Х/ф «Приказ» (12+)

РОССИЯ 24

05.00, 06.00, 06.15, 06.30, 06.40, 07.00, 07.15, 07.30, 07.40, 08.00, 09.00, 09.45, 10.00, 11.00, 12.00, 13.00, 14.00, 15.00, 16.00, 17.00, 19.00, 20.00, 21.00, 22.00, 00.00, 01.00, 03.00, 04.00 Вести (12+)
05.35, 11.40, 14.40 Гость (12+)
05.50, 06.05, 06.35, 07.05, 07.35, 07.45, 08.20, 09.20, 10.25, 11.25, 15.30, 19.30, 21.20, 00.50 Экономика (12+)
06.20, 07.20, 08.35, 09.35 Спорт (12+)
06.45, 10.50, 12.50 Мобильный репортер (12+)
06.50, 07.50, 08.50, 11.50 Погода24 (12+)
08.45, 10.45 Вести.net (12+)
09.25, 12.30, 16.35, 22.35 Погода (12+)
12.35, 15.40, 16.40, 19.40, 22.45 Репортаж (12+)
13.40, 03.40 Машиностроение (12+)
17.30, 21.30, 04.30 Вести. Дежурная часть (16+)
18.00 Факты (12+)
20.30 Экономика. Курс дня (12+)
23.00, 02.00 Международное обозрение (12+)
01.35 Индустрия кино (12+)

КАРУСЕЛЬ

05.00 Ранние пташки (6+)
06.55, 07.30 Чик-зарядка (0+)
07.00 С добрым утром, малыши! (0+)
07.35 М/с «Суперкрылья. Джетт и его друзья» (0+)
08.20 М/с «Нильс» (0+)
09.20 ТриО! (0+)
09.35 М/с «Пластилинки» (0+)
09.40 М/ф «Оранжевое горлышко» (0+)
10.00 М/ф «Ореховый прутик» (0+)
10.25 М/с «Роботы-поезда» (0+)
11.00 М/с «Робокар Поли и его друзья» (0+)
11.35 М/с «Аркадий Паровозов спешит на помощь!» (0+)
11.40 М/с «Смешарики. Спорт» (0+)
12.15 М/с «Тобот» (6+)
12.40 М/с «Трансформеры. Боты-спасатели. Академия» (0+)
13.05 М/с «ЛЕГО Сити. Приключения» (0+)
13.30 М/с «Ангел Бэби» (0+)
14.00 Навигатор. У нас гости! (0+)
14.10 М/с «Смурфики» (0+)
14.35 Как устроен город (0+)
14.40 М/с «Три кота» (0+)
15.40 Вкусняшки-шоу (0+)
16.00 М/с «Буренка Даша» (0+)
16.10 М/с «Клуб Винкс» (6+)
16.30 М/с «Сказочный патруль» (0+)
17.10 М/с «Турбозавры» (0+)
18.15 М/с «Пушастики» (0+)
18.20 М/с «Дружба – это чудо» (0+)
18.45 М/с «Щенячий патруль» (0+)
19.10 М/с «44 котенка» (0+)
19.35 М/с «Летающие звери» (0+)
20.25 М/с «Истории Сильваниан Фэмилис» (0+)
20.30 Спокойной ночи, малыши! (0+)
20.45 М/с «Вспыш и чудо-машинки» (0+)
22.20 М/с «Приключения Ам Няма» (0+)
22.30 М/с «Дикие скричеры!» (6+)
22.50 М/с «Бен 10» (12+)
23.15 М/с «Шаранавты. Герои космоса» (6+)

ТВ3

06.00 Мультфильмы (0+)
09.20, 09.55, 10.30, 17.30, 18.00, 18.30, 19.00 Т/с «Слепая» (16+)
11.00, 16.00, 16.30 Т/с «Гадалка» (16+)
11.30 Новый день (16+)
12.00 Вернувшиеся (16+)
13.00, 14.00 Не ври мне (12+)
15.00 Мистические истории. Начало (16+)
17.00 Т/с «Очевидцы» (16+)
19.30 Х/ф «Маменькин сыночек на канале» (12+)
21.30 Х/ф «Полтора шпиона» (16+)
23.45 Х/ф «Американский пирог» (16+)

МУЗ

05.00, 08.25, 13.25, 18.00 PRO-новости (16+)
05.25, 11.40, 17.05, 21.55 10 самых горячих клипов дня (16+)
06.05, 11.33, 17.00 PRO-клип (16+)
06.10 Каждое утро (16+)
09.00 Золотая дюжина (16+)
10.00 Победитель битвы фанклубов (16+)
10.30 Check-in на Муз-ТВ (16+)
12.25, 18.30, 22.45 Место под солнцем (16+)
14.00 Муз-ТВ-чарт (16+)
15.00 Битва фанклубов (16+)
16.00 Русские хиты – чемпионы пятницы (16+)
19.30 Русский чарт (16+)
20.30 LIVE FEST 2020. Рождество на Роза Хутор (16+)
23.45 DFM – DANCE CHART (16+)
00.45 Неспиннер (16+)

ПЯТНИЦА!

05.00, 04.20 Половинки (16+)
05.20 Битва салонов (16+)
07.00 Школа доктора Комаровского (12+)
07.35 Т/с «Т/с «Говорящая с призраками» (16+)
10.20, 16.10 Орел и решка. По морям – 2 (16+)
12.15 Любовь на выживание (16+)
14.10, 20.00 Орел и решка. Ивлеева vs Бедняков (16+)
17.00 Орел и решка. Перезагрузка-3 (16+)
18.00 Орел и решка. Чудеса света (16+)
21.00 Х/ф «Власть огня» (12+)
23.00 Х/ф «Смертельная гонка – 4. Вне анархии» (16+)
01.00 Пятница news (16+)

МИР

06.00 Т/с «Закон и порядок. Преступный умысел» (16+)
08.50, 10.20 Т/с «Закон и порядок. Отдел оперативных расследований» (16+)
10.00, 13.00, 16.00, 19.00 Новости (12+)
10.10 В гостях у цифры (16+)
13.15 Дела судебные. Деньги верните! (16+)
14.10 Дела судебные. Битва за будущее (16+)
15.05 Дела судебные. Новые истории (16+)
16.15 Приговор!? (16+)
17.20 Т/с «Возвращение Мухтара – 2» (16+)
18.20 Всемирные игры разума (0+)
19.15 Слабое звено (12+)
20.10 Х/ф «Неуловимые мстители» (6+)
21.45 Х/ф «Новые приключения неуловимых» (6+)
23.30 Игра в кино (12+)

СПАС

05.00, 00.50 День патриарха (0+)
05.15 Новый Завет вслух (0+)
05.30 Вся Россия (0+)
05.45 Д/ф «Страшный суд» (0+)
06.00 Идущие к... Послесловие (12+)
06.30 В поисках Бога (0+)
07.00, 17.30, 21.30, 02.00 Новый день. Новости на «Спасе» (0+)
07.45, 19.00, 01.05 Завет (0+)
08.45, 04.35 Мультфильмы на «Спасе» (0+)
09.20 Монастырская кухня (0+)
09.50 Х/ф «Вариант Омега» (0+)
11.25 Д/ф «Патриарх Тихон. Нет власти не от Бога» (0+)
12.25, 22.15 Реакция (0+)
13.00, 20.00 Прямая линия. Ответ священника. (0+)
14.30 Монастырская кухня (0+)
15.00 Х/ф «Черемушки» (0+)
17.00, 17.55 Х/ф «Соленый пес» (0+)
22.50 Наши любимые песни. Концерт (0+)
23.50 RES PUBLICA (0+)

ОТР

05.05, 22.45 Имею право! (12+)
05.30 Служу Отчизне (12+)
06.00 Утро в городе (0+)
09.15 Календарь (12+)
09.00, 11.00, 12.00, 13.00, 15.00, 20.00, 22.00 Новости (12+)
09.55 Среда обитания (12+)
10.05, 11.05, 23.00 Т/с «Толедо» (16+)
11.30, 04.35 Д/ф «Апостол Камчатки» (12+)
12.05, 13.20, 19.00, 20.30 ОТРажение (12+)
15.15 Т/с «Лучший город Земли» (12+)
16.50 Медосмотр (12+)
17.00 «Яблочный пирог» (12+)
17.30 «Культура» (12+)
18.00 «Особое мнение» (12+)
18.30 «Только новости» (0+)
18.50 «Сводка» (12+)
22.05 За дело! (12+)
00.20 Группа «Цветы» (12+)

Че

06.00, 02.00 Т/с «Брат за брата – 3» (16+)
09.00 Остановите Витю! (16+)
10.00, 11.00 Дорожные войны. Лучшее (16+)
12.00 Дорога (16+)
14.00 Х/ф «Краповый берет» (16+)
18.00 Х/ф «Сволочи» (16+)
20.00 Х/ф «Багровый прилив» (12+)
22.30 Х/ф «Разборка в Бронксе» (16+)
00.15 +100500 (18+)
01.00 Шутники (16+)
05.00 Улетное видео (16+)

TV 1000

09.10 Х/ф «Хеллбой. Герой из пекла» (16+)
11.45 Х/ф «Хеллбой-2. Золотая армия» (16+)
13.55 Х/ф «Свадебный переполох» (12+)
15.45 Х/ф «Питер Пэн» (0+)
17.40 Х/ф «Капитан Крюк» (0+)
20.10 Х/ф «Чужой билет» (12+)
22.05 Х/ф «Капитан Филлипс» (16+)
00.30 Х/ф «Добро пожаловать в Zомбиленд» (18+)

Программы каналов «Россия-Культура», «Россия 24» не имеют возрастных ограничений для просмотра, за исключением передач и фильмов, обозначенных возрастной маркировкой

Суббота, 22 февраля

ТВ-ПРОГРАММА

1

06.00 Доброе утро. Суббота (12+)
09.00 Умницы и умники (12+)
09.45 Слово пастыря (0+)
10.00, 12.00 Новости (12+)
10.15 К 75-летию Юрия Антонова. «От печали до радости...». (12+)
11.15, 12.15 Видели видео? (6+)
13.35 Чемпионат мира по биатлону – 2020. Женщины. Эстафета. 4×6 км. Прямой эфир из Италии (12+)
14.50 К юбилею Юрия Антонова (16+)
16.35 Чемпионат мира по биатлону – 2020. Мужчины. Эстафета. 4×7,5 км. Прямой эфир из Италии (12+)
17.50 Сегодня вечером (16+)
21.00 Время (12+)
21.20 Клуб веселых и находчивых (16+)
23.20 Большая игра (16+)
00.30 Х/ф «Квадрат» (18+)
03.05 На самом деле (16+)
04.00 Про любовь (16+)
04.45 Наедине со всеми (16+)

РОССИЯ 1

05.00 Утро России. Суббота (12+)
08.00 Вести. Местное время (12+)
08.20 Местное время. Суббота (12+)
08.35 По секрету всему свету (12+)
09.30 Пятеро на одного (12+)
10.20 Сто к одному (12+)
11.10 Смеяться разрешается (12+)
13.40 Х/ф «Двойная ложь» (12+)
18.00 Привет, Андрей! (12+)
20.00 Вести в субботу (12+)
21.00 Х/ф «Маршруты любви» (12+)
01.05 Т/с «Родина» (16+)

МАТЧ

06.00 Смешанные единоборства. Bellator. Эд Рут против Ярослава Амосова. Валентин Молдавский против Хави Айялы. Прямая трансляция из США (12+)
07.00 Боевая профессия (16+)
07.20 Дзюдо. Турнир «Большого шлема». Трансляция из Германии (0+)
07.50 Все на футбол! Афиша (12+)
08.50 Футбол. Чемпионат Италии. «Брешиа» – «Наполи» (0+)
10.50, 14.55, 17.45, 18.45, 19.50, 21.55 Новости (12+)
11.00 Футбол. Чемпионат Германии. «Бавария» – «Падерборн» (0+)
13.00, 15.00, 22.00 Все на Матч! Прямой эфир. Аналитика. Интервью. Эксперты (12+)
13.25 Смешанные единоборства. ACA 104. Евгений Гончаров против Мухумата Вахаева. Али Багов против Адама Таунсенда. Трансляция из Краснодара (16+)
15.30 Гандбол. Лига чемпионов. Женщины. «Ростов-Дон» (Россия) – «Метц» (Франция). Прямая трансляция (12+)
17.55 Футбол. Международный турнир «Кубок Легенд». Испания – Россия. Прямая трансляция из Москвы (12+)
18.50 Футбол. Международный турнир «Кубок Легенд». Россия – Португалия. Трансляция из Москвы (0+)
19.55 Футбол. Чемпионат Италии. СПАЛ – «Ювентус». Прямая трансляция (12+)
22.55 Футбол. Чемпионат Испании. «Леванте» – «Реал» (Мадрид). Прямая трансляция (12+)
00.55 Профессиональный бокс. Брэд Фостер против Люсьена Рейда. Томми Фьюри против Юриса Зундовскиса. Прямая трансляция из Великобритании (12+)

РОССИЯ К

06.30 Библейский сюжет (12+)
07.05 М/ф «Остров капитанов». «Необыкновенный матч». «Старые знакомые» (12+)
08.20 Х/ф «На подмостках сцены» (0+)
09.45, 15.50 Телескоп (12+)
10.10 Обыкновенный концерт с Эдуардом Эфировым (12+)
10.40 Х/ф «Это случилось в милиции» (0+)
12.05, 01.25 Д/ф «Шпион в снегу» (12+)
13.00 Виктор Захарченко и государственный академический кубанский казачий хор (12+)
14.20 Х/ф «Трембита» (0+)
16.20 Д/ф «Парадная хореография Страны Советов» (12+)
17.00 Песня не прощается... 1976–1977 (12+)
18.25 Х/ф «Адмирал Ушаков» (6+)
20.10 Необъятный Рязанов (12+)
22.00 Х/ф «Вокзал для двоих» (0+)
00.15 Маркус Миллер: концерт в Лионе (12+)
02.20 Мультфильмы для взрослых (18+)

НТВ

05.10 ЧП. Расследование (16+)
05.35 Х/ф «Антиснайпер. Выстрел из прошлого» (16+)
07.25 Смотр (0+)
08.00, 10.00, 16.00 Сегодня (12+)
08.20 Готовим с Алексеем Зиминым (0+)
08.45 Доктор Свет (16+)
09.25 Едим дома (0+)
10.20 Главная дорога (16+)
11.00 Живая еда с Сергеем Малоземовым (12+)
12.00 Квартирный вопрос (0+)
13.00 Нашпотребнадзор (16+)
14.05 Поедем, поедим! (0+)
15.00 Своя игра (0+)
16.20 Следствие вели... (16+)
19.00 Центральное телевидение (16+)
21.00 Звезды сошлись (16+)
22.35 Международная пилорама (16+)
23.25 Своя правда (16+)
01.15 Х/ф «Стреляющие горы» (16+)
04.20 Битва за Крым (12+)

ТВЦ

05.55 Х/ф «Ключи от неба» (0+)
07.30 Православная энциклопедия (6+)
07.55 Х/ф «Всадник без головы» (0+)
10.30, 11.45 Х/ф «Белые росы» (12+)
11.30, 14.30, 23.45 События (16+)
12.35, 14.45 Х/ф «Отель счастливых сердец» (12+)
16.55 Детектив на миллион (12+)
21.00, 02.45 Постскриптум (0+)
22.20, 03.45 Право знать! (16+)
00.00 Приговор. Американский срок Япончика (16+)
00.50 Удар властью. Человек, похожий на... (16+)
01.35 Советские мафии (16+)
02.15 Поганые правнуки славных прадедов (16+)
05.05 Петровка, 38 (16+)

5

05.00, 05.20, 05.50, 06.15, 06.40, 07.15, 07.40, 08.15, 08.50, 09.25 Т/с «Детективы» (16+)
10.05, 11.00, 11.50, 12.40, 13.25, 14.15, 15.05, 15.55, 16.40, 17.30, 18.20, 19.10, 20.00, 20.45, 21.30, 22.20, 23.10 Т/с «След» (16+)
00.00 Известия. Главное (12+)
00.55, 01.55, 02.50, 03.40, 04.35 Т/с «Временно недоступен» (12+)

РЕН

05.00 Невероятно интересные истории (16+)
07.00 М/ф «Волки и Овцы. Ход свиньей» (6+)
08.20 М/ф «Князь Владимир» (0+)
09.50 М/ф «Алеша Попович и Тугарин Змей» (12+)
11.30 М/ф «Илья Муромец и Соловей-разбойник» (6+)
13.00 М/ф «Добрыня Никитич и Змей Горыныч» (0+)
14.15 М/ф «Иван-царевич и Серый Волк» (0+)
16.00 М/ф «Иван-царевич и Серый Волк – 2» (0+)
17.30 М/ф «Иван-царевич и Серый Волк – 3» (6+)
19.00 Х/ф «Форсаж» (16+)
21.00 Х/ф «Двойной форсаж» (12+)
23.00 Х/ф «Тройной форсаж. Токийский дрифт» (16+)
01.00 Собрание сочинений (16+)
03.45 Задорнов. Мемуары (16+)

ТНТ

07.00, 01.05 ТНТ Music (16+)
07.30, 08.00, 08.30 ТНТ. Gold (16+)
09.00, 09.30, 10.00, 10.30 Т/с «Саша-Таня» (16+)
11.00 Х/ф «Самый лучший фильм» (18+)
12.55 Х/ф «Самый лучший фильм – 2» (16+)
14.35 Х/ф «Самый лучший фильм 3-дэ» (18+)
16.40, 17.00, 18.00, 19.00 Комеди Клаб (16+)
20.00 Х/ф «Без границ» (12+)
22.00 Женский Стендап (16+)
23.05 Дом-2. Город любви (16+)
00.05 Дом-2. После заката (16+)
01.30 Х/ф «Отличница легкого поведения» (16+)

СТС

06.00, 05.40 Ералаш (6+)
06.25 М/с «Приключения Вуди и его друзей» (0+)
06.45 М/с «Приключения Кота в сапогах» (6+)
07.10 М/с «Тролли. Праздник продолжается!» (6+)
07.35 М/с «Три кота» (0+)
08.00 М/с «Том и Джерри» (0+)
08.20, 10.00 Шоу «Уральских пельменей» (16+)
09.00 ПроСТО кухня (12+)
10.25 М/ф «Подводная братва» (12+)
12.15 М/ф «Миньоны» (6+)
14.00 Х/ф «Конг. Остров черепа» (16+)
16.20 Х/ф «Рэмпейдж» (16+)
18.25 Х/ф «Мумия» (16+)
21.00 Х/ф «Мумия возвращается» (12+)
23.35 Х/ф «Гамлет. XXI век» (16+)
02.30 Х/ф «Везучий случай» (12+)

ТУЛЬСКИЙ

06.00, 23.50 «Тула. Live» (0+)
07.00, 10.30 Мультмир (6+)
09.00 «Включай» (0+)
09.30 «ЗОЖ» (12+)
10.00 «Культура» (12+)
12.00 «Летят журавли». Х/ф (12+)
13.30 «Солярис». Х/ф (12+)
16.30 «Гусарская баллада». Х/ф (12+)
18.00 «Лофт». Х/ф (16+)
19.30, 23.10 «Только новости. Итоги» (12+)
20.00 «Хлоя». Х/ф (16+)
21.30 «Любой ценой». Х/ф (16+)
23.40 «Сводка» (12+)

ДОМАШНИЙ

06.30 Х/ф «Проводница» (16+)
08.30 Пять ужинов (16+)
08.45 Х/ф «Страшная красавица» (12+)
10.45, 01.40 Т/с «По праву любви» (16+)
19.00 Т/с «Великолепный век» (16+)
23.45 Х/ф «Исчезновение» (16+)
04.55 Д/с «Эффект Матроны» (16+)

ЗВЕЗДА

06.00, 08.15 Т/с «Государственная граница» (12+)
08.00, 13.00, 18.00 Новости дня (12+)
09.00 Легенды цирка с Эдгардом Запашным (6+)
09.30 Легенды кино (6+)
10.15 Д/с «Загадки века с Сергеем Медведевым» (12+)
11.05 Улика из прошлого (16+)
11.55 Не факт! (6+)
12.30 Круиз-контроль (6+)
13.15 Специальный репортаж (12+)
13.35 СССР. Знак качества с Гариком Сукачевым (12+)
14.25 Морской бой (6+)
15.25 Д/ф «Маршалы Сталина. Георгий Жуков» (6+)
16.10, 18.25 Х/ф «Фронт без флангов» (12+)
18.10 Задело! (12+)
20.10 Х/ф «Фронт за линией фронта» (12+)
23.55 Х/ф «Фронт в тылу врага» (12+)
02.40 Х/ф «Контрудар» (12+)
04.00 Х/ф «Дом, в котором я живу» (16+)

РОССИЯ 24

05.00, 06.00, 07.00, 08.00, 09.00, 11.00, 12.00, 13.00, 14.00, 15.00, 16.00, 17.00, 18.00, 19.00, 20.00, 22.00, 00.00, 01.00, 02.00, 03.00, 04.00, 04.30 Вести (12+)
05.35 Гость (12+)
05.50, 08.15 Экономика (12+)
06.10, 09.15, 11.25, 14.10, 15.20, 16.15, 17.40, 19.30, 20.45, 00.40, 04.15 Репортаж (12+)
06.35, 02.35 Индустрия кино (12+)
07.20 АгитПроп (12+)
07.40 Городские технологии (12+)
08.35, 15.35 Погода24 (12+)
09.35 Вести.net. Итоги (12+)
10.00, 21.00 Международное обозрение (12+)
12.25 Мнение (12+)
13.25, 22.30, 03.25 Честный детектив (12+)
14.30 Церковь и мир (12+)
18.05 Горизонты атома (12+)
18.20 Вести. Дежурная часть (16+)
20.15, 01.35 Мобильный репортер (12+)
23.00 Вести в субботу (12+)

КАРУСЕЛЬ

05.00 М/с «Рэй и пожарный патруль» (0+)
06.55, 07.30 Чик-зарядка (0+)
07.00 С добрым утром, малыши! (0+)
07.35 М/с «Лео и Тиг» (0+)
09.00 Еда на ура! (0+)
09.20 М/с «Малышарики. Танцуем и поем!» (0+)
09.25 М/с «Радужный мир Руби» (0+)
10.05 М/с «Царевны» (0+)
10.45 ТриО! (0+)
11.00, 17.45 М/с «Пластилинки» (0+)
11.05 М/с «Рев и заводная команда» (0+)
11.45 М/с «Смешарики. Новые приключения» (0+)
12.30 Большие праздники (0+)
13.00 М/с «Снежная Королева» (0+)
14.20 Ералаш (6+)
15.10 М/с «Сказочный патруль. Хроники чудес» (0+)
16.10 М/с «Клуб Винкс» (6+)
16.40 М/с «Барбоскины» (0+)
17.50 М/с «Оранжевая корова» (0+)
18.40 М/с «Ми-ми-мишки» (0+)
20.25 М/с «Истории Сильваниан Фэмилис» (0+)
20.30 Спокойной ночи, малыши! (0+)
20.45 М/с «Три кота» (0+)
22.05 М/с «Радужно-бабочково-единорожная кошка» (6+)
22.30 М/с «Дикие скричеры!» (6+)
22.50 М/с «Бен 10» (12+)
23.15 М/с «Смешарики. Пин-код» (6+)
00.20 М/с «Везуха!» (6+)
02.10 М/с «Полли Покет» (0+)

ТВ3

06.00 Мультфильмы (0+)
11.00 Х/ф «Багровые реки. День пепла» (16+)
13.00 Х/ф «Одноклассники-2» (16+)
15.00 Х/ф «Маменькин сыночек» (12+)
16.45 Х/ф «Полтора шпиона» (16+)
19.00 Последний герой. Зрители против звезд (12+)
20.15 Х/ф «Дрожь земли. Возвращение чудовищ» (16+)
22.30 Х/ф «Дрожь земли. Легенда начинается» (16+)
00.30 Х/ф «Озеро Страха. Анаконда» (16+)

МУЗ

05.00 Золотая лихорадка (16+)
05.45, 08.25 PRO-новости (16+)
06.10, 12.30 Топ-30 – русский крутяк недели (16+)
09.00 Сделано -Х (16+)
10.00 Топ-чарт Европы Плюс (16+)
11.00, 18.00 PRO-обзор (16+)
11.30, 18.30 Место под солнцем (16+)
15.00 Праздник для всех влюбленных на Муз-ТВ в Кремле (16+)
19.55 Золотой Граммофон 2018 (16+)
23.10 Танцпол (16+)
00.20 Неспиннер (16+)

ПЯТНИЦА!

05.00, 04.35 Половинки (16+)
05.15 Уличная магия (16+)
05.35, 02.50 Битва салонов (16+)
07.20 Школа доктора Комаровского (12+)
07.55 Генеральная уборка (16+)
08.50 Орел и решка. По морям (16+)
09.50 Х/ф «Пришельцы» (12+)
12.00 Планета Земля 2 (16+)
14.00 Мир наизнанку (16+)
23.00 Х/ф «Власть огня» (12+)
01.00 Х/ф «Моя супер-бывшая» (16+)

МИР

06.00 Миллион вопросов о природе (6+)
06.10 Союзники (12+)
06.40, 07.50, 05.10 Мультфильмы (6+)
06.50 Такие разные (16+)
07.20 Секретные материалы (16+)
08.35, 02.35 Наше кино. История большой любви (12+)
09.10 Слабое звено (12+)
10.00, 16.00, 19.00 Новости (12+)
10.15 Как в ресторане (12+)
10.45 Мировые леди (12+)
11.25 Х/ф «Крепкий орешек» (6+)
13.05 Х/ф «Неуловимые мстители» (6+)
14.40, 16.15 Х/ф «Новые приключения неуловимых» (6+)
16.50, 19.15, 03.00 Х/ф «Корона Российской империи, или Снова неуловимые» (6+)
20.00 Т/с «Щит и меч» (0+)

СПАС

05.00, 01.35 День патриарха (0+)
05.15 Новый Завет вслух (0+)
05.30 Новый день. Новости на «Спасе» (0+)
06.15 Х/ф «Два бойца» (6+)
07.50 Мультфильмы на «Спасе» (0+)
08.10, 04.45 Тайны сказок. (0+)
08.25 Д/ф «ВЧК против патриарха Тихона» (16+)
09.00, 15.00, 01.50 Завет (0+)
10.00 Прямая линия.Ответ священника. Специальный выпуск (0+)
11.00 Х/ф «Подвиг разведчика» (6+)
13.00 И будут двое... (0+)
14.00 Я хочу ребенка (0+)
14.30 В поисках Бога (0+)
16.00 Русский обед (0+)
17.00 Наши любимые песни. Концерт (0+)
18.00 Х/ф «Проверка на дорогах» (16+)
20.00, 02.45 Встреча. (0+)
21.00, 03.45 Не верю! Разговор с атеистом (0+)
22.00 Зачем Бог?! (0+)
22.30 Х/ф «Двадцать дней без войны» (0+)

ОТР

05.05, 12.00 Большая страна (12+)
06.00 «Культура» (12+)
06.30 «Особое мнение» (12+)
07.00 «Изнутри» (6+)
07.30 Яблочный пирог (12+)
08.00 Включай (0+)
08.30 «ЗОЖ» (12+)
09.00 Х/ф «Александр Невский» (12+)
10.45 Новости Совета Федерации (12+)
11.00, 13.00, 15.00, 19.00 Новости (12+)
11.05 Потомки. Великие полководцы. Алексей Брусилов. Трагедия генерала (12+)
11.30 Дом «Э» (12+)
13.05 Х/ф «Товарищ генерал» (6+)
14.30 Большая страна (12+)
14.45, 15.05 Х/ф «Беспокойное хозяйство» (0+)
16.15 Моя история (12+)
17.00 «Культура» (12+)
17.30 «Книга жалоб» (12+)
18.00 «Особое мнение» (12+)
18.30 «Только новости. Итоги» (12+)
19.20 Вспомнить все (12+)
19.50 Культурный обмен (12+)
20.30 Х/ф «У твоего порога» (16+)
21.45 Х/ф «Государственный преступник» (0+)
23.25 Юбилейный концерт Дениса Майданова в Кремле (12+)
01.30 Х/ф «Исчезнувшие» (12+)

Че

06.00, 06.30, 06.40 Улетное видео. Лучшее (16+)
08.00, 02.45 Особенности национальной работы (16+)
10.00, 13.00, 04.10, 05.40 КВН на бис (16+)
11.00, 14.30, 05.00 КВН. Высший балл (16+)
15.30 Х/ф «Краповый берет» (16+)
19.30 Х/ф «Сволочи» (16+)
21.30 Улетное видео (16+)
23.00, 23.30 +100500 (18+)
00.00 Х/ф «Особо опасны» (18+)

TV 1000

08.10 Х/ф «Капитан Филлипс» (16+)
10.30 Х/ф «Добро пожаловать в Zомбиленд» (18+)
12.05 Х/ф «Чужой билет» (12+)
14.00 Х/ф «Что скрывает ложь» (16+)
15.30 Х/ф «Маска Зорро» (12+)
18.00 Х/ф «Легенда Зорро» (16+)
20.15 Х/ф «Авиатор» (12+)
23.20 Х/ф «Гладиатор» (18+)
02.05 Х/ф «Кейт и Лео» (12+)

ТВ-ПРОГРАММА

Воскресенье, 23 февраля

Программы каналов «Россия-Культура», «Россия 24» не имеют возрастных ограничений для просмотра, за исключением передач и фильмов, обозначенных возрастной маркировкой

1

06.00, 10.00, 12.00 Новости (12+)
06.10 Россия от края до края (12+)
07.05 Х/ф «Дачная поездка сержанта Цыбули» (12+)
08.25 Х/ф «Небесный тихоход» (0+)
10.15, 12.15 Великие битвы России (12+)
13.15 Лыжные гонки. Кубок мира – 2020 г. Мужчины. 30 км. Прямой эфир из Норвегии (12+)
14.25 Чемпионат мира по биатлону – 2020. Женщины. Масс-старт. 12,5 км. Прямой эфир из Италии (12+)
15.00 Вечер памяти Николая Караченцова в «Ленкоме» (12+)
16.50 Чемпионат мира по биатлону – 2020. Мужчины. Масс-старт. 15 км. Прямой эфир из Италии (12+)
17.40 Концерт, посвященный фильму «Офицеры» (12+)
19.10 Х/ф «Офицеры» (16+)
21.00 Время (12+)
22.00 Dance Революция (6+)
23.40 Х/ф «Гонка века» (16+)
01.35 На самом деле (16+)
02.30 Про любовь (16+)
03.15 Наедине со всеми (16+)

РОССИЯ 1

05.10 Х/ф «Генеральская сноха» (12+)
08.35 Когда все дома с Тимуром Кизяковым (12+)
09.30 Устами младенца (12+)
10.20 Сто к одному (12+)
11.10 Всероссийский потребительский проект «Тест» (12+)
12.05 Х/ф «Злоумышленница» (18+)
15.50 Х/ф «Иван Васильевич меняет профессию» (6+)
17.50 Ну-ка, все вместе! (12+)
20.00 Вести недели (12+)
22.00 Москва. Кремль. Путин (12+)
22.20 Праздничный концерт к Дню защитника Отечества. Прямая трансляция из Государственного Кремлевского дворца (12+)
01.30 Т/с «Родина» (16+)

МАТЧ!

06.00 Бобслей и скелетон. Чемпионат мира. Бобслей. Трансляция из Германии (0+)
06.45, 05.00 Спортивная гимнастика. Кубок мира. Трансляция из Австралии (0+)
07.30, 00.55 Дзюдо. Турнир «Большого шлема». Трансляция из Германии (0+)
08.00 Регби. Чемпионат Европы. Мужчины. Россия – Португалия (0+)
10.00, 11.50, 17.15, 21.55 Новости (12+)
10.10 Биатлон. Чемпионат мира. Эстафета. Мужчины. Трансляция из Италии (0+)
11.55 Биатлон. Чемпионат мира. Эстафета. Женщины. Трансляция из Италии (0+)
13.35, 22.00 Все на Матч! Прямой эфир. Аналитика. Интервью. Эксперты (12+)
13.55 Футбол. Чемпионат Испании. «Осасуна» – «Гранада». Прямая трансляция (12+)
15.55 Футбол. Международный турнир «Кубок Легенд». Финал. Прямая трансляция из Москвы (12+)
16.45 Жизнь после спорта (12+)
17.25 Баскетбол. Чемпионат Европы – 2021. Мужчины. Отборочный турнир. Россия – Северная Македония. Прямая трансляция (12+)
19.55 Футбол. Чемпионат Италии. «Рома» – «Лечче». Прямая трансляция (12+)
22.55 Футбол. Чемпионат Испании. «Атлетико» – «Вильярреал». Прямая трансляция (12+)
01.55 Футбол. Чемпионат Германии. «Байер» – «Аугсбург» (0+)
03.55 Бобслей и скелетон. Чемпионат мира. Бобслей. Двойки. Трансляция из Германии (0+)

РОССИЯ К

06.30 М/ф «В гостях у лета». «Футбольные звезды». «Талант и поклонники». «Приходи на каток». «Межа» (12+)
08.00, 00.55 Х/ф «Старинный водевиль» (0+)
09.10 Обыкновенный концерт с Эдуардом Эфировым (12+)
09.40 Мы – грамотеи! (12+)
10.20 Х/ф «Адмирал Ушаков» (6+)
12.05, 00.15 Диалоги о животных (12+)
12.45 Другие Романовы (12+)
13.15 К 75-летию Великой Победы (12+)
14.50 Х/ф «Солнце светит всем» (0+)
16.30 Картина мира с Михаилом Ковальчуком (12+)
17.10 Линия жизни (12+)
18.05 Романтика романса (12+)
19.05 Х/ф «Корабли штурмуют бастионы» (6+)
20.35 Х/ф «Последний парад «Беззаветного» (12+)
21.15 Х/ф «Это случилось в милиции» (0+)
22.45 Х/ф «Трембита» (0+)
02.00 Искатели (12+)
02.45 Мультфильм для взрослых (18+)

НТВ

05.20 Д/ф «Две войны» (16+)
06.00 Центральное телевидение (16+)
08.00, 10.00, 16.00, 19.00 Сегодня (12+)
08.20 У нас выигрывают! (12+)
10.20 Первая передача (16+)
11.00 Чудо техники (12+)
11.55 Дачный ответ (0+)
13.00 Нашпотребнадзор (16+)
14.10 Однажды... (16+)
15.00 Своя игра (0+)
16.20 Следствие вели... (16+)
19.35 Х/ф «Последний бой» (18+)
00.00 Х/ф «Матч» (16+)
02.15 Х/ф «Раскаленный периметр» (16+)

ТВЦ

05.15 Х/ф «Два капитана» (0+)
07.00 Здравствуй, страна героев! (6+)
08.00 Х/ф «Приступить к ликвидации» (0+)
10.35 Д/ф «Евгений Весник. Обмануть судьбу» (12+)
11.30, 21.00 События (16+)
11.45 Х/ф «Солдат Иван Бровкин» (0+)
13.45 Х/ф «Иван Бровкин на целине» (12+)
15.40 Мужской формат (12+)
17.00 Х/ф «Домохозяин» (12+)
21.15 Приют комедиантов (12+)
23.15 Д/ф «Борис Щербаков. Вечный жених» (12+)
00.00 Х/ф «Жених из Майами» (16+)
01.30 Х/ф «Высоко над страхом» (12+)
03.00 Х/ф «Война и мир супругов Торбеевых» (12+)
04.45 Д/ф «Александр Суворов. Последний поход» (12+)

5

05.00, 05.25, 06.15, 07.05 Т/с «Временно недоступен» (12+)
08.00 Светская хроника (16+)
09.00 Д/ф «Моя правда. Анастасия Мельникова» (16+)
10.00 Х/ф «Морозко» (0+)
11.40, 12.30, 13.20, 14.15, 15.05, 16.00, 16.55, 17.50, 18.40, 19.30, 20.20, 21.20 Т/с «Условный мент» (16+)
22.05 Х/ф «Ворошиловский стрелок» (12+)
00.05 Х/ф «Отдельное поручение» (16+)
01.50, 02.35 Д/ф «Моя родная Армия» (12+)
03.25 Д/ф «Мое родное. Двор» (12+)
04.05 Д/ф «Мое родное. Коммуналка» (12+)
04.45 Д/ф «Мое родное. Хобби» (12+)

РЕН

05.00 Задорнов. Мемуары (16+)
05.15 Задорнов детям (16+)
06.50 Апельсины цвета беж (16+)
07.45 Прямой эфир. Бокс. Бой за звание чемпиона мира в тяжелом весе. Деонтей Уайлдер vs. Тайсон Фьюри 2 (16+)
09.00 М/ф «Добрыня Никитич и Змей Горыныч» (0+)
10.00 М/ф «Три богатыря и Шамаханская царица» (12+)
11.20 М/ф «Три богатыря на дальних берегах» (0+)
12.40 М/ф «Три богатыря. Ход конем» (6+)
14.00 М/ф «Три богатыря и Морской царь» (6+)
15.30 М/ф «Три богатыря и принцесса Египта» (6+)
16.50 М/ф «Три богатыря и Наследница престола» (6+)
18.30 Х/ф «Форсаж-4» (16+)
20.30 Х/ф «Форсаж-5» (16+)
23.00 Прямой эфир. Спецпроект. Турнир WTKF. Бой в супертяжелом весе. Сергей Харитонов – Фернандо Родригес (16+)
01.00 Русский для коекакеров (16+)

ТНТ

07.00, 07.30, 08.00, 08.30 ТНТ. Gold (16+)
09.00, 09.30, 10.00, 10.30 Т/с «Сашатаня» (16+)
11.00 Перезагрузка (16+)
12.00 Х/ф «Без границ» (12+)
14.00, 14.30, 15.00, 15.30, 16.00, 16.30, 17.00, 17.30, 18.00, 18.30, 19.00, 19.30, 20.00, 20.30 Т/с «Полярный» (16+)
21.00 Концерт Руслана Белого (16+)
22.00 Stand up (16+)
23.00 Дом-2. Город любви (16+)
00.05 Дом-2. После заката (16+)
01.05 Такое кино! (16+)
01.35 ТНТ Music (16+)
01.55 Х/ф «100 вещей и ничего лишнего» (18+)

СТС

06.00, 05.40 Ералаш (6+)
06.25 М/с «Приключения Вуди и его друзей» (0+)
06.45 М/с «Приключения Кота в сапогах» (6+)
07.10 М/с «Тролли. Праздник продолжается!» (6+)
07.35 М/с «Три кота» (0+)
08.00 М/с «Царевны» (0+)
08.20, 10.00 Шоу «Уральских пельменей» (16+)
09.00 Рогов в городе (16+)
10.35 М/ф «Стань легендой! Бигфут младший» (6+)
12.25 М/ф «Волшебный парк Джун» (6+)
14.05 Х/ф «Тарзан. Легенда» (12+)
16.20 Х/ф «Годзилла» (16+)
18.45 Х/ф «Мумия. Гробница императора драконов» (16+)
21.00 Х/ф «Мумия» (16+)
23.05 Х/ф «Война богов» (16+)
01.15 Х/ф «Последний бой» (18+)

ТЕЛЕКАНАЛ ТУЛЬСКИЙ

06.00, 23.00 «Тула. Live» (0+)
07.00, 10.25 Мультмир (6+)
09.00 «Включай» (0+)
09.30 «ЗОЖ» (12+)
10.00 «Изнутри» (6+)
12.00 «Любой ценой». Х/ф (16+)
13.30 «Иди и смотри». Х/ф (16+)
16.00 «Кубанские казаки». Х/ф (6+)
18.00 «Мой ласковый и нежный зверь». Х/ф (12+)
20.00 «Ветреная река». Х/ф (16+)
21.30 «Братья Систерс». Х/ф (16+)
23.30 Футбол «Арсенал (Тула) – Астана (Казахстан)». Повтор трансляции (12+)

ДОМАШНИЙ

06.30 Х/ф «Дело было в Пенькове» (12+)
08.25 Х/ф «Забудь меня, мама!» (16+)
10.20 Х/ф «Полюби меня такой» (16+)
14.20, 19.00 Т/с «Великолепный век» (16+)
23.55 Про здоровье (16+)
00.10 Х/ф «Страшная красавица» (12+)
02.05 Т/с «По праву любви» (16+)
05.10 Д/с «Эффект Матроны» (16+)
06.00 Домашняя кухня (16+)
06.25 6 кадров (16+)

ЗВЕЗДА

06.00 Х/ф «Горячий снег» (6+)
08.00, 02.30 Д/ф «Панфиловцы. Легенда и быль» (12+)
09.00 Новости недели с Юрием Подкопаевым (12+)
09.25 Служу России (12+)
09.55 Военная приемка (6+)
10.45 Д/с «Оружие Победы» (6+)
11.10 Д/с «Непобедимая и легендарная» (6+)
18.00 Главное с Ольгой Беловой (12+)
19.25, 20.10, 21.05 Кремль-9 (12+)
23.20 Фетисов (12+)
00.05 Х/ф «Шел четвертый год войны...». (12+)
01.45 Д/ф «Последний бой Николая Кузнецова» (12+)
03.15 Х/ф «В небе «ночные ведьмы» (0+)
04.30 Х/ф «Акция» (12+)

РОССИЯ 24

05.00, 06.00, 07.00, 08.00, 09.00, 10.00, 11.00, 12.00, 13.00, 14.00, 15.00, 16.00, 17.00, 18.00, 19.00, 20.00, 21.00, 00.00, 01.00, 02.00, 03.00 Вести (12+)
05.05, 17.35, 00.50 Мобильный репортер (12+)
05.35, 15.35 Погода24 (12+)
06.10, 07.20, 09.40, 10.15, 13.10, 15.15, 16.10, 17.15, 18.20, 19.40, 20.45, 21.30, 03.15 Репортаж (12+)
06.35, 13.35, 01.35 Вести.net. Итоги (12+)
08.15 Горизонты атома (12+)
08.35, 03.35 Геоэкономика (12+)
11.20, 20.05 Вести. Дежурная часть (16+)
12.10 Парламентский час (12+)
14.25 Честный детектив (12+)
16.35, 01.10 Агент бизнеса (12+)
19.15 Церковь и мир (12+)
22.00 Вести недели (12+)
00.40 Городские технологии (12+)
02.25 Мнение (12+)

КАРУСЕЛЬ

05.00 М/с «Домики» (0+)
06.50, 12.20, 17.40 М/с «Аркадий Паровозов спешит на помощь!» (0+)
06.55, 07.30 Чик-зарядка (0+)
07.00 С добрым утром, малыши! (0+)
07.35 М/с «Лунтик и его друзья» (0+)
09.20 М/с «Оранжевая корова» (0+)
10.40, 18.55 М/с «Пластилинки» (0+)
10.45 М/с «Ник-изобретатель» (0+)
12.30 М/с «Турбозавры» (0+)
14.00 Ералаш (6+)
15.10 М/с «Фиксики» (0+)
17.45 М/с «Смешарики. Новые приключения» (0+)
19.00 М/с «Барбоскины» (0+)
20.30 Спокойной ночи, малыши! (0+)
20.45 М/с «Простоквашино» (0+)
22.30 М/с «Дикие скричеры!» (6+)
22.50 М/с «Бен 10» (12+)
23.15 М/с «Смешарики. Пин-код» (6+)

ТВ3

06.00 Мультфильмы (0+)
10.15, 11.15, 12.15 Т/с «Помнить все» (16+)
13.15 Х/ф «Озеро Страха. Анаконда» (16+)
15.00 Х/ф «Дрожь земли. Возвращение чудовищ» (16+)
17.00 Х/ф «Дрожь земли. Легенда начинается» (16+)
19.00 Х/ф «Дрожь земли. Кровное родство» (16+)
21.00 Х/ф «Дрожь земли. Холодный день в аду» (16+)
23.00 Последний герой. Зрители против звезд (12+)
00.15 Х/ф «Озеро Страха. Наследие» (16+)
02.00, 02.30 Охотники за привидениями (16+)

МУЗ

05.00, 00.35 Караокинг (16+)
07.00, 18.00 Золотая лихорадка (16+)
09.00 DFM – DANCE CHART (16+)
10.00, 14.20 #ЯНАМузТВ (16+)
11.00 Русский чарт (16+)
12.00 Check-in на Муз-ТВ (16+)
13.00 Место под солнцем (16+)
15.30 Группа ЛЮБЭ. Юбилейный вечер Николая Расторгуева – 2017 (16+)
19.00 Песня года – 2018 (16+)
22.10 Топ-30 – крутяк недели (16+)
03.00 Неспиннер (16+)

ПЯТНИЦА!

05.00, 04.25 Половинки (16+)
05.10 Уличная магия (16+)
05.30, 02.45 Битва салонов (16+)
07.10 Школа доктора Комаровского (12+)
07.45 Генеральная уборка (16+)
08.45 Орел и решка. По морям (16+)
09.45 Х/ф «Пришельцы-2. Коридоры времени» (16+)
12.00 Планета Земля 2 (16+)
14.00 Мир наизнанку (16+)
23.00 Х/ф «Глаза змеи» (16+)
00.55 Х/ф «Хроника» (16+)

МИР

06.00 Миллион вопросов о природе (6+)
06.15 Беларусь сегодня (12+)
06.50, 05.00 Мультфильмы (6+)
07.50 Культ//туризм (16+)
08.20 Еще дешевле (12+)
08.55 Всемирные игры разума (0+)
09.25 ФазендаЛайф (6+)
10.00 Новости (12+)
10.15, 02.45 Х/ф «Горячий снег» (6+)
12.25 Х/ф «Фронт без флангов» (12+)
16.00 Погода в Мире (12+)
16.15, 19.30 Х/ф «Фронт за линией фронта» (12+)
18.30, 00.00 Вместе (12+)
21.00 Х/ф «Фронт в тылу врага» (12+)
01.00 Х/ф «Белорусский вокзал» (0+)
04.20 Наше кино. История большой любви (12+)

СПАС

05.00, 23.30 День патриарха (0+)
05.15 Новый Завет вслух (0+)
05.30, 03.50 И будут двое... (0+)
06.30 Я хочу ребенка (0+)
07.00 Встреча (0+)
08.00 Мультфильмы на «Спасе» (0+)
08.15, 04.45 Тайны сказок. (0+)
08.30, 22.45 В поисках Бога (0+)
09.00 Завет (0+)
10.00 Божественная литургия. Прямая трансляция (0+)
13.00 Встреча. (0+)
14.00 Я очень хочу жить. Дарья Донцова (0+)
14.45 Х/ф «Двадцать дней без войны» (0+)
17.00 Бесогон. Авторская программа Никиты Михалкова (16+)
18.00, 00.45 Главное. Новости на «Спасе» (0+)
19.30 Х/ф «Перед рассветом» (16+)
21.10 Парсуна. С Владимиром Легойдой (0+)
22.10 Щипков (0+)
23.15 Лица церкви (0+)
23.45 RES PUBLICA (0+)

ОТР ОБЩЕСТВЕННОЕ ТЕЛЕВИДЕНИЕ РОССИИ

04.45 Х/ф «У твоего порога» (16+)
06.00 Яблочный пирог (12+)
06.30 «Особое мнение» (12+)
07.00 «Книга жалоб» (12+)
07.30 «Культура» (12+)
08.00 Включай (0+)
08.30 «ЗОЖ» (12+)
09.00 Х/ф «Суворов» (0+)
10.45 Большая страна (12+)
11.00, 13.00, 15.00 Новости (12+)
11.05, 23.55 Концерт к 75-летию Московского суворовского военного училища (12+)
12.00, 13.05 Х/ф «Красная площадь» (12+)
14.20, 20.10 Вспомнить все (12+)
14.45, 15.05 Х/ф «Небесный тихоход» (0+)
16.15 Д/ф «Василий Меркурьев. Невыносимая легкость бытия...». (12+)
17.00 «Изнутри» (6+)
17.30 «ЗОЖ» (12+)
18.00 «Лица» (12+)
19.00 ОТРажение недели (12+)
19.45 Моя история (12+)
20.30 Х/ф «Исчезнувшие» (12+)
00.50 ОТРажение недели (12+)

УЛЕТНОЕ ВИДЕО

06.00 Улетное видео. Лучшее (16+)
08.00, 02.20 Особенности национальной работы (16+)
10.00 Т/с «Воронины» (16+)
21.00 Улетное видео (16+)
23.00, 23.30 +100500 (18+)
00.00 Х/ф «Багровый прилив» (12+)
03.45 КВН. Высший балл (16+)
05.15 КВН на бис (16+)

TV 1000

08.15 Х/ф «Авиатор» (12+)
11.35 Х/ф «Забытое» (16+)
13.10 Х/ф «Семейка Джонсов» (16+)
14.55 Х/ф «Знакомьтесь, Джо Блэк» (16+)
18.15 Х/ф «Охотники за привидениями» (16+)
20.10 Х/ф «Охотники за привидениями – 2» (0+)
22.05 Х/ф «Фрида» (16+)
00.15 Х/ф «Большие глаза» (16+)
02.10 Х/ф «Борг/Макинрой» (18+)
03.55 Х/ф «Хеллбой. Герой из пекла» (16+)

С просьбой о помощи

Роман ПЕТРОВ
Геннадий ПОЛЯКОВ

Больше 40 лет жительница Алексина, депутат местного собрания Евгения Павлова отработала на градообразующем предприятии «Тяжпромарматура». Пришла сюда сразу после школы секретарем-машинисткой в отдел кадров, а уходила, семь лет назад, начальником производственного отдела одного из цехов.

– Завод этот для меня, без всякого преувеличения скажу: больше чем жизнь. Вместе с его историей, которой без малого 300 лет, и мое семейное древо росло: мой дед еще до войны здесь трудился, и родители в литейном цехе работали, и сын – тоже тут, – рассказывает Евгения Петровна.

Говорит, что вот уже семь лет, сразу как стала пенсионеркой, каждое ее утро начинается одинаково: стоя у окна, взглядом она провожает своих бывших сослуживцев на работу. И все больше тревоги в ее глазах. Производство сегодня переживает не лучшие времена.

– Прежде, в разные годы и по 5, и по 6, и даже по 7 тысяч человек трудилось на заводе. Раньше-то выглянешь, а там – как будто первомайская демонстрация – такой людской поток к проходным стекался. Теперь вот – в буквальном смысле, единицы идут, – продолжает Павлова.

Алексинцы обратились к депутату Госдумы Владимиру Афонскому с просьбой разобраться в перспективах градообразующего предприятия «Тяжпромарматура»

О проблемах градообразующего предприятия Евгения Петровна рассказала депутату Государственной Думы Владимиру Афонскому на личном приеме, куда она пришла с инициативной группой, составившей обращение к парламентарию.

«Вот уже в течение четырех лет все приходит в упадок, с каждым днем становится все хуже. Происходит резкое уменьшение количества работников до 2 тысяч человек. Цеха закрываются, оборудование сдается в металлолом. Закрылся техникум при заводе. Закрыт музей АЗТПА…» – говорится в документе, подписи под которым поставили больше 460 жителей Алексина.

– И ведь проблема-то гораздо шире, оказывается. Раньше завод и праздники организовывал городские, и елку устанавливал новогоднюю, а теперь ее вообще сдали как лом, – возмущается муниципальный депутат Денис Илюхин.

Его слова подтверждают и в администрации Алексина.

– Ранее на балансе у предприятия еще находился Дом культуры и подростковый клуб «Современник», которые теперь муниципалитет был вынужден взять на обслуживание, – комментирует сити-менеджер Павел Федоров.

– Сейчас в стране много говорят о демографии, повышении рождаемости. Так ведь не решить этот вопрос только материальной заинтересованностью. Я так считаю, и, думаю, вы меня поддержите: папа пришел с работы, должен бы семье время уделить, пойти с ребенком погулять. А если он вахтовым методом работает в Москве, например, потому что дома не смог устроиться. Он через 10–15 дней привезет деньги, но эти дни, по сути, вычеркнуты из его жизни, мужчина не видел, как рос его ребенок, – рассуждает на приеме Евгения Павлова. А после пожаловалась:

– Мы хотим, чтобы молодежь оставалась в городе. Это наша душевная боль: настоящая. Внук школу заканчивает, я не хочу, чтобы он уезжал!

– Согласитесь, так и не должно быть! – уже хором обращаются алексинцы к депутату.

Владимир Афонский согласен. Выслушав, он обещает детально проработать переданный ему документ и изучить проблемы. Выход из сложившейся ситуации должен быть найден, тем более что, как напоминает парламентарий, в прошлом году Алексин получил статус территории опережающего социально-экономического развития (ТОСЭР) «Алексин». А это значит, что есть все условия для того, чтобы производства развивались, а не переживали стагнацию. Так что, если компания оказалась в сложной ситуации – нужно разбираться в причинах.

– Тульская область – индустриальная. Промышленные предприятия составляют основу экономики. Губернатор Алексей Дюмин уделяет огромное внимание поддержке предприятий, созданию инвестиционно привлекательных условий для работы. Ваша боль мне понятна, и я ее разделяю и искренне благодарю вас за неравнодушие и по-настоящему гражданскую позицию, заботу о родной земле,– заверяет земляков Владимир Игоревич. – Будем вместе разбираться в этом вопросе.

> Выход из ситуации должен быть найден, тем более что в прошлом году Алексин получил статус территории опережающего социально-экономического развития.

Ситуацию на «Тяжпромарматуре» прокомментировал на своей пресс-конференции 5 февраля министр промышленности и науки Андрей Платов: «Ситуация не очень хорошая. Слаба диверсификация продуктовой линейки. Они делают специфические изделия под нефтяную и газовую отрасль. Да, у них есть определенное опасение за будущие контракты и заказы. Сегодня руководство предприятия уверило, что сокращений не будет».

Депутат Государственной Думы по поручению жителей направил запрос в органы государственной власти Тульской области с целью прояснения ситуации на градообразующем предприятии Алексина.

Охранять природу надо эффективно

Тульская область – один из крупнейших промышленных и аграрных регионов страны, поэтому вопросы защиты окружающей среды здесь особенно актуальны. В настоящее время по поручению губернатора Алексея Дюмина утверждаются обновленные планы природоохранных мероприятий до 2024 года, основанные на внедрении эффективных современных технологий в рамках национального проекта «Экология».

На днях в парке «Патриот» прошло совещание «Обеспечение экологической безопасности крупными аграрными предприятиями региона». В нем приняли участие представители регионального правительства, надзорных ведомств, сельскохозяйственных предприятий, общественных организаций.

– Учитывая современный вектор развития экологической политики, в том числе на основе внедрения наилучших доступных технологий, необходимо модернизировать и обновлять производство, применять современные и эффективные технологии по снижению уровня негативного воздействия на окружающую среду, – отметил министр природных ресурсов и экологии Юрий Панфилов.

Любые нарушения природоохранного законодательства не должны оставаться без внимания. Юрий Панфилов поручил надзорным ведомствам обеспечить дополнительный контроль над сельскохозяйственными предприятиями, расположенными на территории региона. А Общероссийский народный фронт – продолжить общественный мониторинг соблюдения требований природоохранного законодательства.

Тому есть веские причины. Как отметил природоохранный прокурор Нархан Ахмедов, президент страны Владимир Путин особо озабочен экологическими проблемами и призывает бизнес помнить о социальной ответственности:

– Очень важно, где живут люди, что пьют и едят, каким воздухом дышат.

Большое значение решению проблем уделяет и губернатор области Алексей Дюмин.

> Жители области не должны быть заложниками бюрократов или тех предпринимателей, которые думают только о сиюминутной выгоде.

В прошлом году в деятельности крупных аграрных предприятий выявлено достаточно много нарушений. Вопиющим случаем стал факт вывоза отходов производства Тульской птицефабрики буквально на обочину поселковой дороги. За нарушение требований закона на предприятие наложили штраф в 776 тысяч рублей, а виновных лиц привлекли к ответственности. Нархан Ахмадов особо отметил, что контрольные мероприятия будут продолжены и прокуратура обязательно вернется с новыми проверками ко всем нарушителям.

Что же касается птицефабрики «Тульская», в настоящее время предприятие ликвидировало последствия происшествия, закупило специальные средства для уменьшения опасности отходов, однако проблема складирования осталась. С 2012 года бизнесмены и чиновники не могут договориться о выделении участка земли, где могла бы разместиться бетонированная площадка. Впрочем, никто не отменял требований закона. И жители области не должны быть заложниками бюрократов или тех предпринимателей, которые думают только о сиюминутной выгоде. Об этом сказал руководитель регионального отделения Общественного народного фронта Сергей Судницын:

– Любые проблемы и недостатки сегодня сразу становятся достоянием общественности. Между тем в интересах каждого предприятия – предупредить, а не платить штрафы.

Сергей Судницын призвал аграриев действовать в рамках закона и решать возникающие проблемы сообща, пообещав всемерную поддержку. Участники совещания рассмотрели экологические вопросы и природоохранные мероприятия целого ряда крупных аграрных предприятий. Юрий Панфилов призвал собравшихся активнее включиться в работу и сформировать планы по обеспечению экологической безопасности до 1 мая.

Судьба как отражение эпохи

Нелли ЧУКАНОВА
Геннадий ПОЛЯКОВ

Он мечтал стать учителем, но вышло иначе. Воевал в партизанском отряде, несколько раз был на волосок от смерти в результате тяжелых ранений, горел в танке, а вернувшись в родную деревню, был репрессирован. Чтобы прокормить семью, порвал удостоверение инвалида войны и тридцать лет проработал в шахте, в забое. Всю жизнь ютился в бараке без удобств, и при этом ничуть не растерял оптимизма, веры в добро и хороших людей.

Всегда рядом с Алексеем Даниловичем его дочь Галина

Простофиля Данилыч

С инвалидом войны Алексеем Даниловичем Гомоновым мы познакомились в 2005-м. Одна из читательниц поведала о героическом ветеране-танкисте, который полвека бедует в бараке поселка Бегичевский, что под Богородицком. Удобств никаких, вода в колонке, а отопление – печное.

Информация подтвердилась – жилье свое Алексей Данилович берег, и процента износа в результате не хватило, чтобы получить квартиру в новостройке. Так и остался век доживать на восемнадцати метрах вместе с дочерью Галиной и внучкой Мариной.

«Простофиля ты, Данилыч, я в стене дыру проковырял и квартиру получил, а ты все ремонтировал… Вот в бараке и живи!» – потешался один из бывших соседей.

Потом государство стало выдавать ветеранам, нуждающимся в улучшении условий проживания, субсидии, и в 2012-м Гомоновы купили квартиру в Туле. Правда, фронтовик переезжать туда не захотел и отдал жилье внучке – на тот момент уже студентке ТулГУ.

Дело в том, что сын Владимир и дочь Алексея Даниловича Галина решили больше не ждать перемен и взяться за решение проблемы своими силами. Сломали печку, которую раньше приходилось топить по два раза в день. Как следует утеплили пол. Замазав щели на потолке и стенах, оклеили их светлыми красивыми обоями. Провели газ, воду, отопление и установили душевую кабинку. Раньше-то приходилось мыться на кухне в допотопном оцинкованном корыте, прямо на холодном полу…

– Все сбережения, более ста тысяч рублей, потратили на ремонт, – рассказала Галина Алексеевна.

В преддверии 75-летия Великой Победы мы договорились встретиться вновь. И практически попали на новоселье. Теперь Алексей Данилович вместе с дочерью живет на соседней улице, где удалось по знакомству купить трехкомнатную квартиру – светлую, просторную. Четыре года ушло на то, чтобы привести ее в должный вид и как следует все обустроить. Зато теперь есть где разместиться и Марине со своей семьей – мужем и четырехлетней дочкой, когда приедут в гости.

Мал да удал

Удивительный старик этот Алексей Данилович! Столько бед перенес, но не растерял врожденного жизнелюбия.

…Родился Алексей в деревеньке под Брянском. В семье Гомоновых было трое детей. Отец малограмотный, мать совсем читать не умела, а Алеша с детства мечтал стать учителем. После седьмого класса пошел в педучилище. В свидетельстве у него все «пятерки» были, кроме истории. Да и росточком паренек совсем не вышел. Секретарь, что документы принимала, говорит: «Куда ж ты пришел, такой маленький, кто ж тебя в школе слушаться будет, какой из тебя учитель?» «Так четыре года впереди – подрасту еще, успею!» – ответил мальчишка. Но по конкурсу не прошел – одиннадцать человек на место было.

Чтобы не растерять знания и попытаться исправить «четверку», он по осени снова пошел в седьмой класс – и снова все сдал на «отлично», кроме истории. Решил, что не судьба, и поступил в Смоленский зоотехникум. Два года проучился, а тут и война началась.

Поехали они 22 июня с отцом спозаранку за дровами, ничто не предвещало беды. Возвращаются, а из каждой избы уже доносятся бабий вой и рыдания…

Отца вскоре призвали, вместе с ним должен был идти на фронт и Алексей, но слег в тяжелой горячке. А тем временем деревню заняли немцы.

Через некоторое время парню вместе с друзьями удалось добраться до партизан, так что до 1943-го воевал в суровых брянских лесах и на территории Белоруссии. И младший брат Родину защищал, был ранен.

А глава семьи так и сгинул на войне.

Молитва матери

Алексей освобождал Прагу, дошел до Берлина, но Дня Победы не увидел. В прямом смысле слова – ослеп.

Всего ранен Гомонов был трижды: первый раз – в левое плечо, до сих пор в руке осколок «играет»; во второй раз зацепило висок, перебило ногу и руку. А он считает – повезло: попади осколок чуть правее, рассекло бы всего пополам.

Правая нога после ранения совсем не сгибалась, но ничего, комиссию Гомонов успешно прошел, определили его в танкисты.

Так что третий раз он чуть не погиб уже в Германии, 17 апреля 1945-го, когда горел в своем Т-34. Служил командиром орудия. Двоих тогда убило сразу, а заряжающему оторвало ступни. Попытался Алексей выскочить из танка – пламя бушует со всех сторон. Вжался обратно, но понял: рванет боеукладка – и все, конец. Выбрался сам и вытащил заряжающего, поволок его к своим. Лицо жгло неимоверно, так хотелось умыться, да вовремя остановили – нельзя.

– Положил я друга на землю, а тот просит: «Пристрели меня». Нет, говорю, брат, так дело не пойдет, зря я тебя, что ли, из горящего танка вытаскивал? Хоть и без ног, но жить будешь. Положил его на обочине, чтобы санитары могли подобрать, – повествует старик. – Попутки не случилось, спросил я у бойцов, где госпиталь, и пошел пешком. До середины дороги дошел – и все, ничего не вижу, ослеп. Хорошо, мимо медсестра раненого в повозке везла и меня захватила. Обрабатывали ожоги – кожа сходила лоскутами. Кормили из чайника, рот открыть я не мог. За первую ночь лицо сам себе перебинтовывал трижды – так отекало, что боль из-за сдавливавших бинтов была просто невыносимой. Но ведь жив остался! Сейчас думаю: наверное, матушка моя так усердно за меня молилась, тем только и спасла…

Танкист Гомонов, 1943 год

Никто и не надеялся, что зрение вернется. Но однажды, уже после Победы, открыл глаза и вдруг понял: вижу! Позвал медсестру, а она не верит. «Какие у меня волосы?» – спрашивает. «Белые!» – говорю. Побежала она за доктором – сколько было у всех радости, не передать словами.

Передовик и семьянин

…Демобилизовался Гомонов только осенью. Вернулся домой, стучит в дверь, в окно, а мать не открывает – не признала. Хорошо, сестра дома была – по голосу догадалась, что это брат родной с войны вернулся.

Да не с пустыми руками приехал, с гостинцами – шестнадцать килограммов муки в чемодане, крупа, сахар, папиросы «Прибой» – все, что демобилизованным положено. Только не курил он тогда совсем. Потом закурил, в 74-м, когда любимая жена померла…

В родной деревне от довоенных ста домов осталось лишь три. Делать там, по сути, было нечего: колхоз выращивал коноплю, нужно было таскать на поля удобрения – нечистоты из выгребных ям – и обламывать лишние побеги на кустах. И кто бы мог подумать, что именно здесь, в родной деревеньке, его снова поджидает беда!

В 1947-м Гомонова арестовали по ложному доносу, осудили по политической статье и отправили на десять лет в лагеря. После смерти Сталина реабилитировали, еще год Алексей отработал на шахте в Норильске, а потом перебрался к друзьям отца в Богородицк.

Женился поздно, в тридцать три года. Ютились в бараке, на восемнадцати метрах впятером – с двумя сыновьями, Владимиром и Валентином, и дочкой Галей.

Поняв, что с удостоверением инвалида войны работу ему не найти, документы Гомонов порвал. И 29 лет вкалывал в шахте проходчиком, помощником мастера. Жена Пелагея Григорьевна умерла от осложнений после перенесенного гриппа, когда дочке всего десять лет было, так что воспитывал девочку отец в одиночку.

Сыновья разъехались после армии: один обзавелся семьей в Москве, другой на Украине, а дочь по распределению после техникума в Эстонию попала. Там и жила, пока не начались гонения на «оккупантов». К тому времени и папа старенький стал, кому ж за ним ухаживать, как не дочке с внучкой? Вот и вернулись. Галина Алексеевна преподавала технологию в школе, но сейчас, когда отец совсем старенький стал – 96 исполнилось в прошлом году! – уволилась и ухаживает за ним.

Все дети Алексея Даниловича живы-здоровы, внучки Лена и Марина подарили ему правнуков Диану, Алину и Андрея. Так что жизнь – продолжается!

Веневский КВ-1

Сергей МИТРОФАНОВ
Фото с сайта www.veneva.ru

Когда мы говорим о Веневе древнем, то первая ассоциация с ним – конечно же, колокольня Николаевской церкви. А когда вспоминаем Венев военный, то многим сразу приходит на ум фото, на котором подбитый советский танк КВ-1 запечатлен у здания городской тюрьмы.

«Долгое время снимок с танком, сделанный после освобождения города, был известен в единственном варианте, – говорит краевед Денис Махель. – Но оказалось, что за две недели оккупации Венева его многократно фотографировали и немецкие солдаты». И действительно, за последние несколько лет фото веневской «кавэшки», сделанные с разных ракурсов и в разное время, выставлялись на одном из зарубежных интернет-аукционов не менее десятка раз! И не было случая, чтобы коллекционеры подобных бумажных раритетов проходили мимо лота, не купив его. Некоторые исследователи даже пытались подсчитать точное число попаданий в ствол и башню бронемашины, но сделать это сложно – настолько кучно стреляли гитлеровцы по советским танкистам… Тем временем историки выявили еще одно интересное свидетельство боев на Веневском направлении в 1941-м – немецкий киножурнал, на кадрах которого оператор зафиксировал первые минуты оккупации города. Мы видим тот самый дымящийся КВ-1, а рядом лежит, скорее всего, убитый член экипажа. Как звали погибшего? И где он впоследствии был предан земле? Ответов на эти вопросы пока никто не дал, а значит, исследователям событий Великой Отечественной войны еще есть над чем поломать голову.

Фельдшер Лиза своих не оставила

Андрей ЖИЗЛОВ

В биографии Лизы Шамшиковой не все ясно: в одних источниках сказано, что родилась она в Щекине – в ту пору, когда он был еще поселком при одноименной станции. В некоторых – что уроженка Арсеньевского района. Но точно известно: погибла она, защищая Тульскую землю…

Лиза родилась в апреле 1917-го – между двумя революциями – в семье двоих учителей русского и литературы. Училась в арсеньевском селе Хлопово, окончила десятилетку в Ясной Поляне. А в июне 41-го, когда ей оставались считаные дни до выпуска с истфака МГУ, началась война.

Лиза окончила ускоренные курсы медсестер и попросилась на фронт. Вскоре она стала военным фельдшером, командиром санитарного взвода стрелкового полка. Она участвовала в боях в Рязанской области и освобождении Сталиногорска, была ранена у Иван-озера. При взятии Красной армией города Михайлова лично оказала первую помощь 76 бойцам.

В конце декабря 41-го немцев уже теснили к юго-западу Тульской области. Советские воины заняли белевскую деревню Беседино, а в сарае разместили бойцов, которые ждали отправки в тыл на лечение. Но противник атаковал, и 28 декабря немцы ворвались в сарай, где находились семьдесят красноармейцев с тяжелыми ранениями. Они начали расстреливать советских воинов. За оружие пришлось взяться медикам. В течение пятнадцати минут Лиза Шамшикова вместе с тремя санитарками и семью санитарами отстреливалась от немцев, но те, неся потери, решили уничтожить непокорный медпункт, обложили его сеном, облили керосином и подожгли. По одним данным, Лиза погибла в горящем сарае, не сложив оружие, по другим – была захвачена и расстреляна на месте…

За совершенный подвиг Шамшикову представили к званию Героя Советского Союза, однако уже в марте 42-го военный совет 10-й армии постановил наградить ее орденом Красного Знамени. А на месте подвига и гибели отважного фельдшера установлен обелиск. Именем Шамшиковой названы улицы в Белеве и родном Щекине.

Танк «Юный патриот» и щекинские стахановцы

Подготовил Сергей МИТРОФАНОВ

Вот и пришло то время, когда уже почти не осталось очевидцев, которые могли бы очень подробно рассказать о событиях первых месяцев Великой Отечественной войны, происходивших в нашем регионе. Кто, например, с ходу ответит, сколько дней тратили селяне на уборку озимых в условиях, когда многие колхозники ушли в армию, назовет фамилии передовиков-тружеников тыла и пояснит, что это за праздник такой необычный существовал в стране – МЮД? Благо ответы на эти вопросы сегодня все-таки найти можно – например, в документах Государственного архива Тульской области и на страницах газеты «Коммунар». Вот как, например, в сентябре 1941-го в Арсеньевском районе отметили очередную годовщину МЮДа – Международного юношеского дня. Праздник сопровождался субботником, в котором широко участвовали комсомольцы, рабочие, колхозники, служащие, учащиеся и интеллигенция. Чем они все занимались в этот день? Люди убирали урожай, собирали металлолом и утильсырье, а также лекарственные растения. Только от 25 сельсоветов и трех совхозов на субботник вышли 4374 человека. «В этот день, по неполным данным, выработано 4075 трудодней и заработано 3750 рублей. На заработанные трудодни колхозы сдают натурой в фонд обороны 8256 килограммов зерна», – отчитался об успехах секретарь Арсеньевского райкома ВКП(б) Геннадий Чернядьев. А чем еще жили наши земляки в 1941-м? Давайте перелистаем страницы областного издания за тот год.

В Туле организовано обслуживание бойцов Красной армии кинопередвижками (кинематографическими аппаратами, легко переносимыми с одного места на другое. – **Прим. ред.**). Бойцы и командиры сами выбирают картины, которые им хотелось бы посмотреть. Так, по их просьбам демонстрировались фильмы «Линия Маннергейма», «Профессор Мамлок» и прочие.

01.07.1941

Образцы высокой производительности труда показывают навалоотбойщики шахты № 16 «Щекиноугля». Бригады товарищей Гримайловского и Живицкого изо дня в день выполняют нормы на 120–130 процентов. Хорошо работают забойщики подготовительных участков Климов, Логвинов, Игнатов и другие. Они систематически выполняют нормы на 150–200 процентов. В шахтный комитет пришел слесарь механического цеха А. Нечаев. Отработав свой выходной день в шахте, он заявил, что заработанные за эту смену деньги отдает на укрепление обороны Родины.

03.07.1941

Сейчас, в дни борьбы с фашистскими бандитами, требуется огромное количество цветного металла для обороны страны. Почти в каждом доме можно найти хозяйственные вещи из чистой меди (тазы, чашки, кружки, ложки, старые примусы и т. п.), которые можно с успехом заменить. Если мы все это сдадим на оборону, то этим окажем огромную помощь нашей Родине. Десятки тонн меди превратятся в патроны и снаряды для уничтожения гитлеровских бандитов. Сдаю имеющуюся у меня медную посуду. Призываю всех граждан сдавать государству цветной металл.

Ф. Халчев,
учитель 10-й средней школы
г. Тулы
09.07.1941

Активное участие в обучении населения средствам противовоздушной и противохимической обороны принимают учителя школ Веневского района. Больше 70 учителей прошли курсы подготовки общественных инструкторов ПВХО. Преподаватель Веневской средней школы Родкин, командир запаса химических войск, преподает на курсах инструкторов ПВХО и руководит кружком домохозяек. Для защиты школы от воздушного нападения Родкин организовал из учителей и учащихся старших классов группу самозащиты. Хорошую инициативу в обучении населения ПВХО проявили учителя Ананской школы Дьякова и Мамонов. В обеденные перерывы и вечерами они обходят колхозы и проводят там занятия. Сейчас все колхозники знают отличительные свойства боевых отравляющих веществ, знают, что надо делать при поражении ими, как вести борьбу с зажигательными бомбами и т. д. Во всех четырех колхозах сельсовета организованы посты ПВХО.

09.09.1941

Пионеры и школьники 3-й средней школы Тулы организуют сбор на постройку танка имени тульских школьников «Юный патриот». Пусть наши дорогие отцы и братья громят и давят им германских разбойников, покушающихся на нашу счастливую жизнь! Пусть наш танк «Юный патриот» будет самым грозным танком для фашистов! Пусть он принесет им гибель. На постройку танка мы собрали уже 925 рублей 20 копеек и на 130 рублей облигаций госзаймов. Пионеры и школьники Тулы и области! Следуйте нашему примеру – собирайте свои сбережения на постройку танка!

23.09.1941

С большим патриотическим подъемом участвуют в создании фонда обороны страны колхозники артели им. XVII партсъезда Барсуковского сельсовета Ленинского района. Колхоз отчислил в фонд 50 центнеров ржи, 30 центнеров капусты, 20 центнеров моркови, 10 центнеров помидоров, 5 овец, 2 коровы и 1000 литров молока и передал на 2250 рублей облигаций займов.

08.10.1941

Болеть со знанием дела

Всемирный день больного не привлекает к себе особого внимания. Ну да, думает каждый, эпизодически я заболеваю, но ведь болезнь – способ сосуществования человека и природы...

Екатерина ГАРБУЗОВА
Елена КУЗНЕЦОВА

Болеть надо уметь, это очевидно. А посему каждый должен знать некоторые правила, иметь домашнюю аптечку, чтобы недуг не застал вас врасплох.

Грипп не пройдет

Специалист Тульского областного центра медицинской профилактики и реабилитации Маргарита Фомичева разъясняет, что если у одного из членов семьи возникла симптоматика гриппа, взаимодействие, общение с ним лучше сразу же ограничить.

– Уход за больным желательно поручить одному человеку, лучше, если он привит от гриппа, но даже в этом случае ношение маски, частое мытье рук с применением дезинфицирующих средств обязательны. За больным ни в коем случае не должна ухаживать беременная женщина. По возможности поместите его в отдельную комнату, больной должен соблюдать постельный режим, есть из отдельной посуды, использовать одноразовые платки и маски, которые надо сразу же выбрасывать, а не раскладывать на радиаторах подсушиться.

Врача, хотя бы дежурного, можно вызвать и в воскресенье, и лучше сделать это уже при первых симптомах заболевания. Затем следует строго выполнять все его назначения и принимать препараты, особенно противовирусные, строго по схеме. Пейте больше витаминизированных жидкостей, а также настои на клюкве, бруснике, обладающие жаропонижающими свойствами.

Проветривание было и остается необходимым условием освобождения помещения от вирусов. В холодное время года достаточно делать это три-четыре раза в день по 15–20 минут. При этом необходимо следить за температурой воздуха в помещении, где находится больной. Она не должна опускаться ниже 20 градусов. А во время влажной уборки используйте синтетические моющие и дезинфицирующие средства.

Если температура у взрослого **выше 39°,** а у ребенка **выше 38°,** необходимо принимать жаропонижающие

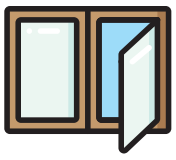

15–20 минут в день нужно проветривать помещение в холодное время года

Весь период подъема заболеваемости следует тщательно мыть руки с мылом или антибактериальными средствами перед едой, по возвращении с улицы, а также после пользования общими предметами: огромная часть микробов, в том числе вирусов, передается через предметы общего пользования – в транспорте, супермаркетах, кинотеатрах. Не забывайте регулярно промывать нос, это поможет создать защитный барьер на слизистой, через которую в организм могут проникнуть вирусы, два раза в день с мылом или настоем лука с медом. Рекомендуется также полоскать горло растворами соды, фурацилина, ромашки.

Избегайте контакта с теми, кто кашляет, чихает, старайтесь не подходить к больному ближе чем на один метр.

Аптечка в доме

«Главней всего – аптечка в доме», – так можно было бы переделать слова знаменитого хита применительно ко Всемирному дню больного. Есть группы препаратов, которые просто необходимо иметь под рукой, даже если вы чувствуете себя абсолютно здоровым. Мало ли что может случиться, и надо быть во всеоружии.

На вопрос о том, что должно быть в каждой домашней аптечке, Маргарита Фомичева отвечает, что такой перечень может быть только приблизительным. И меняться в зависимости от возраста членов семьи, имеющихся у них заболеваний. Но! Например, перевязочные материалы обязаны быть всегда и везде, а это: бинт стерильный, эластичный бинт – для фиксации при переломах, ушибах, а также для наложения компрессов, вата, жгут для остановки кровотечения, разнообразные пластыри.

Материалы для обработки ран, ожогов, остановки кровотечений сводятся к пантенолу, трехпроцентной перекиси водорода, йоду и зеленке. Это тот минимум, без которого буквально нельзя.

Предмет нашего сегодняшнего разговора – простуда и грипп тоже не должны застать нас врасплох. Если температура у взрослого человека выше 39 градусов, а у ребенка выше 38, вам не до беготни по аптекам, парацетамол, эффералган или нурофен необходимы в домашнем шкафчике.

– В случаях заболевания сердца, если есть повышенное внутричерепное давление, эпилепсия, взрослому нужно пить жаропонижающее уже при 38 градусах. Аспирин применять не советуем совсем, особенно детям и людям с больным желудком: он может вызвать кровотечение из язвы, эрозии, – говорит Маргарита Фомичева. – При первых симптомах гриппа и простуды – чем раньше применяется, тем лучше эффект от «терафлю», «антигриппина». Обязательно будут нужны и комбинированные препараты для лечения гриппа и простудных заболеваний – «анги-макс», «гриппостад», «колдрекс». Спрей или таблетки для рассасывания при болях в горле, такие как «гексорал-спрей», «стрепсилс», «ингалипт», тоже не окажутся лишними. Отхаркивающие средства – «пектусин», «бронхикум», «пектосол» – и капли в нос для облегчения дыхания и снижения отека носа («нафтизин», «галазолин», «санорин», «називин») не желающие болеть долго и упорно тоже покупают заранее.

В домашней аптечке, безусловно, должны быть обезболивающие средства: валидол (нитроглицерин, корвалол) – при сердечных болях, стенокардии, «но-шпа», «спазмалгон» – для снятия спастических болей, обезболивающие средства общего характера – кетанол, темпалгин, ну и мази для снятия мышечной боли.

Вряд ли можно встретить человека, у которого никогда не бывает проблем с животом. Помочь себе можно, выпив «фестал» («мезим») с ферментами, помогающими пищеварению, а при пищевых отравлениях первый помощник – активированный уголь. Но при болях в животе применять обезболивающие препараты не стоит до консультации с врачом, после того как боль утихнет, будет трудно определить, почему она возникла.

Очень многим сегодня, если не сказать – всем, эпизодически требуются антигистаминные препараты. «Кларитин», «диазолин», «тавегил», «супрастин» при аллергии тоже должны быть в домашней аптечке, а что, как и в каком случае пить, подскажет врач.

Физиокабинет на кухне

Жизнь сильно изменилась, и, наверное, только старшее поколение помнит, что были времена, когда померить артериальное давление можно было исключительно в поликлинике. Сегодня каждый самостоятельный человек в возрасте от 35 лет имеет аппарат дома. Но если до этого еще не дошло, можно зайти в любую аптеку – везде стоит столик с автоматическим тонометром, где вы сможете, не вступая ни в какие разговоры с фармацевтом, измерить себе артериальное давление.

Люди с повышенным сахаром крови имеют в своем распоряжении глюкометр, а кто боится атеросклероза – аппарат для измерения уровня холестерина. Для быстрой помощи при заболеваниях горла и верхних дыхательных путей лучше иметь дома небулайзер: покупаешь однажды, а лечится вся семьи, причем – регулярно. Квартира медленно, но верно превращается в филиал участковой поликлиники, и во многих отношениях это правильно.

Но, кроме серьезных приборов, есть мелочи, о которых забывать тоже не стоит. В каждом доме должны быть градусник, ножницы, используемые только при медицинских манипуляциях, пинцет, мерный стаканчик, грелка резиновая и электрическая. Должен быть и нашатырный спирт – на случай обморока.

Что надо знать о коронавирусе

Коронавирус – это возбудитель ОРВИ, при котором отмечается выраженная интоксикация организма и проблемы с дыхательной и пищеварительной системами

По информации Минздрава РФ

Вирус передается

- Воздушно-капельным путем
- Контактным путем

Что делать, если...

- Обратиться к врачу
- Не заниматься самолечением

Как не допустить

- Не выезжать в очаг заболевания (Китай, г. Ухань)
- Избегать посещения массовых мероприятий
- Чаще мыть руки
- Избегать близкого контакта с людьми, имеющими симптомы
- Использовать медицинские маски

Симптомы

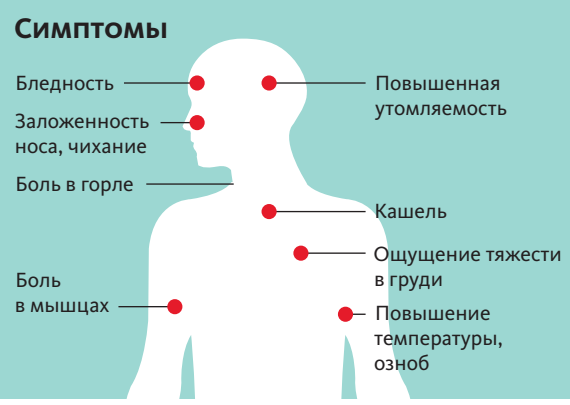

Осложнения

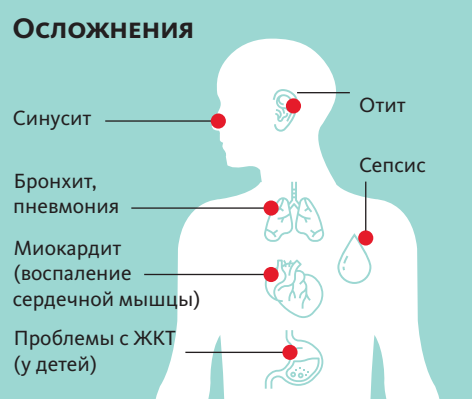

Елена Казмерчук рассказала о принципах работы умного домофона

Технологии позволяют автоматически сигнализировать водителям о приближении пешеходов

Технологии безопасности

Софья МЕДВЕДЕВА

«Сегодня с 13:00 до 15:00 в доме в связи с ремонтными работами будет отсутствовать теплоснабжение». Теперь эту информацию не нужно читать на бумажке, которую наскоро напечатали и приклеили на подъездную дверь. Об этом сообщит умный домофон. Достаточно приложить специальный номерной ключ к замку, и вежливый роботизированный голос выдаст информацию. Он же пожелает хорошего дня и расскажет, кто именно приходил к вам в дом в ваше отсутствие.

Звонок с домофона

Через специальное приложение в смартфоне умный домофон пришлет вам фотографию звонившего в дверь. Вы сможете поговорить с пришедшим, если находитесь за пределами дома и даже страны. Также домофон расскажет, когда именно ваш ребенок пришел домой, и пришлет вам его фотографию. Так что родители всегда будут знать, во сколько и с кем дети возвращаются из школы. Для этого разработаны специальные детские ключи.

С панели умного домофона, которая расположена на двери подъезда, можно вызвать скорую, пожарных или полицию: каждый соединен с единой дежурно-диспетчерской службой города. В момент вызова оператор увидит, что происходит вокруг, и вызовет нужную бригаду. То же самое можно сделать из квартиры: достаточно просто удерживать кнопку открытия двери до звукового сигнала, и домофон соединит жителя со службой 112. Система работает и в обратном направлении. Например, если в доме произошло задымление или возникла любая другая аварийная ситуация, то об этом оповестит домофон.

Все это – не детали фильмов о будущем, а сегодняшняя реальность Новомосковска. В 2019 году Тульская область вошла в число пилотных регионов, в которых в рамках национальных проектов «Жилье и городская среда» и «Цифровая экономика» реализуется проект «Умный город». Новые технологии внедряют не только в Новомосковске, но и в Туле. Система призвана сделать жизнь туляков более комфортной и безопасной. На реализацию проекта отведено пять лет.

Скоро экстренные службы смогут беспрепятственно проезжать на закрытые придомовые территории

Внимание, пешеход!

«Умный город» – это безопасность дорожного движения. Так, в Новомосковске появился пешеходный переход, который заранее оповещает водителей о людях, находящихся на «зебре». Он расположен на улице Куйбышева и соединяет детский парк и рощу. Ежедневно по нему проходят около тысячи человек. За прошлый год здесь произошло четыре ДТП, поэтому выбор, где именно внедрят новые технологии, был очевиден.

– Комплекс видит человека за 5–7 метров до того, как он подойдет к пешеходному переходу, – рассказала о принципах работы умного перехода заместитель министра по информатизации, связи и вопросам открытого управления Тульской области Елена Казмерчук. – Система, зафиксировавшая пешехода, заблаговременно подает сигнал на специальные табло. Одно – «Внимание, пешеход» – расположено на расстоянии 75–100 метров от «зебры» и находится на высоте пяти метров. Одновременно с этим начинает мигать и дорожный знак.

Кроме того, в темное время суток пешеходный переход выделяется более холодным светом фонарей. Все это призвано привлечь внимание водителей и сделать участок дороги безопасным для пешеходов.

Зеленая волна

В рамках проекта «Умный город» в Новомосковске разработан цифровой двойник города. В нем отражается любая аварийная ситуация. Руководитель группы развития проекта Алексей Степанов рассказал, что в городе создано 190 узлов учета тепловой энергии в жилых домах и на социально значимых объектах. Они передают информацию в онлайн-режиме. Как только происходит отключение, зона аварии отображается на двойнике города красным. Система автоматически вычисляет, сколько квартир и жителей осталось без тепла. Сразу же происходит расчет, через сколько времени при определенной температуре на улице последствия станут заметны жителям и они позвонят в аварийную службу. Как правило, службы получают данные об отключении за шесть часов до поступления первых жалоб.

Еще одна способность «Умного города» – функция «зеленой волны». Двенадцать умных светофоров, установленных в городе, по сигналу диспетчера могут последовательно переключаться на зеленый сигнал светофора. Это не только позволит уменьшить пробки в часы пик на проблемных участках города, но крайне необходимо, когда экстренная служба спешит на вызов. Местонахождение машины скорой помощи или пожарных отражается на карте через систему ГЛОНАСС и контролируется городскими камерами. Если на светофоре горит красный и образовалась пробка, система переключает сигнал на зеленый и увеличивают количество секунд, в течение которых будет гореть разрешающий сигнал.

> Умный пешеходный переход видит человека за 5–7 метров до того, как он подойдет к «зебре». Система заблаговременно подает сигнал на специальные табло. Одно – «Внимание, пешеход» – расположено на расстоянии 75–100 метров от «зебры» и находится на высоте пяти метров. Одновременно с этим начинает мигать и дорожный знак.

Преодолев препятствия на городских улицах, экстренная служба может столкнуться еще с одним – закрытым шлагбаумом. Они сегодня расположены практически в каждом дворе, и не всегда человек, вызвавший, например, скорую помощь, в состоянии самостоятельно пропустить службу во двор. В скором времени шлагбаум будет открываться автоматически при приближении автомобиля с меткой ГЛОНАСС. А если в подъезде установлен умный домофон, то диспетчер ЕДДС пустит врачей или полицейских в подъезд.

Александр из Советска за рулем мотоцикла более 50 лет

Анатолий полтора дня добирался из Нефтеюганска до Тулы

Мотоциклы – это свобода!

Мария ТИКУНОВА
Сергей КИРЕЕВ

Не у каждого человека хобби перерастает в стиль жизни. Почему люди выбирают мотоцикл – всегда оставалось загадкой. Как одно транспортное средство может объединить людей из разных концов России и мира, заводского рабочего и начальника крупной фирмы?

На это и другие вопросы нам удалось узнать ответы, посетив один из популярных слетов мотоциклистов в Тульской области – «Самовар Треффен».

В этом году мотосезон стартовал с зимнего слета, который прошел на базе отдыха «Некрасово». Он собрал более 400 участников и зрителей. Так, Алексей из Калуги посещает мотофестивали просто для того, чтобы прочувствовать атмосферу свободы и драйва. Летом он старается выезжать на слеты и фестивали каждые выходные. Алексей не катается на мотоцикле, но абсолютно уверен, что это не так важно.

– Мне нравятся тут люди. Мы абсолютно разные, и не было еще такого, чтобы какой-либо слет проходил для меня скучно. Эту атмосферу свободы надо прочувствовать! Я приехал из Калуги за день до старта мероприятия, а знаете почему? Чтобы вечером послушать песни под гармонь, интересные истории из жизни ребят, пожить в палатке при морозе в минус десять и поесть «полевой» еды! Это ли не романтика? – делится своими впечатлениями житель Калуги.

Безусловно, мы не могли обойти истории самых ярких участников слета. Тем более что мотоцикл любят не только мужчины, но и женщины! Марине 29 лет, она приехала в Тульскую область на своем байке, преодолев почти 2000 километров. Рассказывает, что с детства мечтала сесть в седло, но из-за запретов родителей решилась на это только в 19 лет. Сейчас Марина живет в Ханты-Мансийске и не может представить жизнь без этого транспортного средства: по городу передвигается только на нем. Конечно, девушка наслышана про стереотипы по поводу женщин-мотоциклистов.

> Ни возраст, ни социальный статус никогда не остановят истинных любителей мотоспорта. Эти люди получают не только дозу незабываемых приключений, но и ощущение братства.

– Мои друзья и знакомые были уверены, что меня хватит на неделю. А особенно удивлялись подруги, ведь я люблю платья, каблуки. Смогу ли всю женскую красоту променять на какой-то байк? Но все зависит от человека! Я продолжаю носить женственную одежду и ездить на мотоцикле. Просто за спиной у меня всегда рюкзак со сменной обувью – для удобства! Все это стереотипы, навязанные обществом. У меня друг – директор крупной компании, и он ездит на мотоцикле. Разве после этого что-то должно измениться? Я думаю, что нет! Каждый сам вправе выбирать для себя, во что одеваться, кем работать и на чем передвигаться! Я выбрала мотоцикл и ни разу об этом не пожалела! – рассказывает Марина.

Александр из Советска – уже более 50 лет за рулем мотоцикла. В кругу своих его прозвали Батей, так как он самый старший и активный участник таких слетов и фестивалей. Александр уже не представляет свою жизнь без мотоцикла – его увлечение разделяют не только друзья, но и сын, и трое внуков.

– Нас сближает мотоцикл! Я посадил на него сначала своего сына, а потом и троих внуков! Мне бы хотелось, чтобы такая любовь к общему увлечению сближала членов нашей семьи. Мы даже соорудили свою трассу, где тренируемся на мотоцикле каждые выходные! А такие слеты – это очередной повод проверить свои силы и провести время с членами семьи, – рассказывает он.

Но не только увлечение может объединять любителей мотоциклов. Азарт, скорость и возможность путешествовать – вот что необходимо Анатолию. Полтора дня езды из Нефтеюганска до Тулы уже не являются преградой для него. На своем мотоцикле он объехал почти всю Россию и не собирается останавливаться на достигнутом. Путешествия для него – знакомство со множеством новых мест и новые открытия, встречи с друзьями и единомышленниками.

– Главное – не бояться и быть подготовленным к различным ситуациям на дороге, – рассказывает Анатолий. – Пока я ехал в Тулу, застал сильную метель. Чтобы не терять время, надо иметь хорошую и правильную экипировку и продолжать путь на трассе. А однажды, пару лет назад, я тоже ехал на очередной слет и остановился заправить мотоцикл. И пока заливал топливо, увидел, что издалека в мою сторону идет огромный бурый медведь! Могут быть абсолютно любые ситуации, но в этом и есть плюс путешествий. Летом мне мало удается ездить на мотоцикле из-за большой загруженности на работе, поэтому стараюсь посещать зимние фестивали и слеты.

Кому-то такое увлечение может показаться игрой, психологической разгрузкой от рабочих и бытовых проблем, но стоит отметить, что любителей мотоциклов хватало во все времена. Ни возраст, ни социальный статус никогда не остановят истинных любителей мотоспорта. Эти люди получают не только дозу незабываемых приключений, но и ощущение братства, значимости, взаимопомощи и уверенности в себе.

Алексей приехал из Калуги за день до старта мероприятия, чтобы вечером послушать истории из жизни ребят, пожить в палатке на морозе и поесть «полевой» еды

Марина приехала в Тульскую область на своем байке, преодолев почти 2000 километров, из Ханты-Мансийска

12 февраля «Арсенал» проведет два спарринга: с румынским «Арадом» и белорусским «Шахтером»

Здесь был Дзюба

Уже не первый день ленты информационных агентств разрываются от интригующей информации о том, что «Арсенал» предпринимает попытки заполучить нападающего «Зенита» Александра Кокорина.

Андрей ЖИЗЛОВ
Максим КОТЕНЕВ (ФК «Арсенал»)

Александр Кокорин может примерить красно-желтую футболку

Естественно, официальные источники молчат: любые сделки любят тишину. Лишь в недавнем интервью президент тульского клуба Гурам Аджоев деликатно обмолвился: «Мы всегда рады хорошим футболистам».

Пока главный инсайдер – журналист, экс-редактор отдела футбола «Спорт-Экспресса» Сергей Егоров. Он, в частности, сообщил, что «Арсенал» уже сделал Кокорину предложение, над которым он теперь раздумывает. Оно подразумевает аренду до конца сезона с зарплатой в 2–2,5 миллиона рублей в месяц.

Не стоит забывать, что сейчас Кокорин тренируется с «Зенитом-2», выступающим во втором дивизионе, после того как отказался переходить в аренду в «Сочи». С тех пор слухи связывали Александра только с казанским «Рубином» и выступающей в ФНЛ калининградской «Балтикой». Так что тульский клуб в любом случае выглядит соблазнительнее. Тем более что есть счастливая история Артема Дзюбы, который попал в тупик в 2018 году, но отправился в «Арсенал» и в результате стал одной из звезд чемпионата мира. Отчего бы Кокорину не пойти по его пути?

А пока Александр думает, «Арсенал» понемногу отправляет в аренду футболистов, которые не будут задействованы весной. Защитник Александр Довбня отправился в «Ротор», его коллега по амплуа Артем Сокол – в «Химки», а нападающий Александру Тудорие – в румынский «Волунтари», за который выступал прежде. На привычном месте форвард освоился сразу и забил в первом же матче через две минуты после выхода на поле.

12 февраля «Арсенал» проведет сразу два спарринга за день: утром сыграет с румынским «Арадом», вечером – с белорусским «Шахтером» из Солигорска. А первый контрольный матч с чешским «Пршибрамом» закончился вничью – 1:1. На 37-й минуте Луценко создал все условия для того, чтобы Ломовицкий не промахнулся по воротам, а на 73-й Мартин Новы сравнял счет.

Характеристика ситуационной помощи различным категориям инвалидов

Инвалидность – проблема не только личности, но также государства и общества в целом. Эта категория граждан остро нуждается в понимании окружающих, которое будет выражаться не просто в жалости, а в помощи и равном отношении как к согражданам.

Процесс интеграции инвалидов сложен и имеет много уровней. Наряду с реабилитационными мероприятиями и услугами существенное значение приобретает оказание ситуационной помощи для обеспечения инвалидам доступа к социально значимым объектам.

Перечень учреждений и организаций, в которых необходимо оказание такой помощи:

– производственные учреждения,
– административные учреждения (администрации, муниципальные органы власти, загсы, полиция, прокуратура, суд, адвокатские бюро);
– медицинские учреждения (поликлиники, амбулатории, больницы, клиники, аптеки, реабилитационные центры, ФКУ МСЭ);
– учебные комплексы (школы, среднетехнические учебные заведения, вузы);
– культурно-просветительские учреждения (театры, дворцы культуры, клубы, музеи, библиотеки, кинотеатры);
– учреждения транспортной инфраструктуры (вокзалы, кассовые павильоны, городской общественный транспорт, другие виды транспорта: железнодорожный, воздушный, водный, автомобильный);
– коммунально-бытовые учреждения (жилищные конторы, дома быта, ремонтные мастерские);
– торговые предприятия (торговые центры, магазины, рынки);
– учреждения связи;
– финансовые учреждения;
– физкультурно-оздоровительные комплексы (стадионы, бассейны, закрытые спортивные помещения);
– отели, кемпинги;
– общественные туалеты.

Термин «ситуационная помощь» означает преодоление барьеров, препятствующих получению инвалидом всех услуг наравне с другими лицами. Это обязаны будут обеспечивать собственники объектов и операторы услуг.

В основе организации работ предприятий и учреждений социальной инфраструктуры по оказанию ситуационной помощи инвалидам лежат следующие пункты:

– выбор и согласование с общественными организациями инвалидов технологии помощи различным группам инвалидов;
– подготовка персонала предприятий и учреждений к обслуживанию инвалидов с учетом понимания потребностей различных их групп;
– оборудование прилегающей территории и предприятий и учреждений социальной инфраструктуры для эффективного оказания помощи;
– разработка и согласование с общественными организациями инвалидов ежегодных и перспективных планов работ по повышению качества ситуационной помощи для инвалидов с учетом их первоочередных потребностей и приоритетов;
– проведение внешнего аудита качества и доступности таких ситуационных услуг экспертами общественных организаций инвалидов.

Известно, что для полноценной, активной жизни инвалидов необходимо вовлечение их в общественно-полезную деятельность, развитие и поддержание их связей со здоровым окружением, государственными учреждениями различного профиля, общественными организациями и управленческими структурами. По существу речь идет о социальной интеграции инвалидов, которая является конечной целью реабилитации. Вот почему государство, обеспечивая социальную защищенность инвалидов, призвано создавать им необходимые условия для индивидуального развития, реализации творческих и производственных возможностей и способностей, т. е. оказывать им ситуационную помощь.

ФКУ «ГБ МСЭ по Тульской области» Минтруда России

досуг

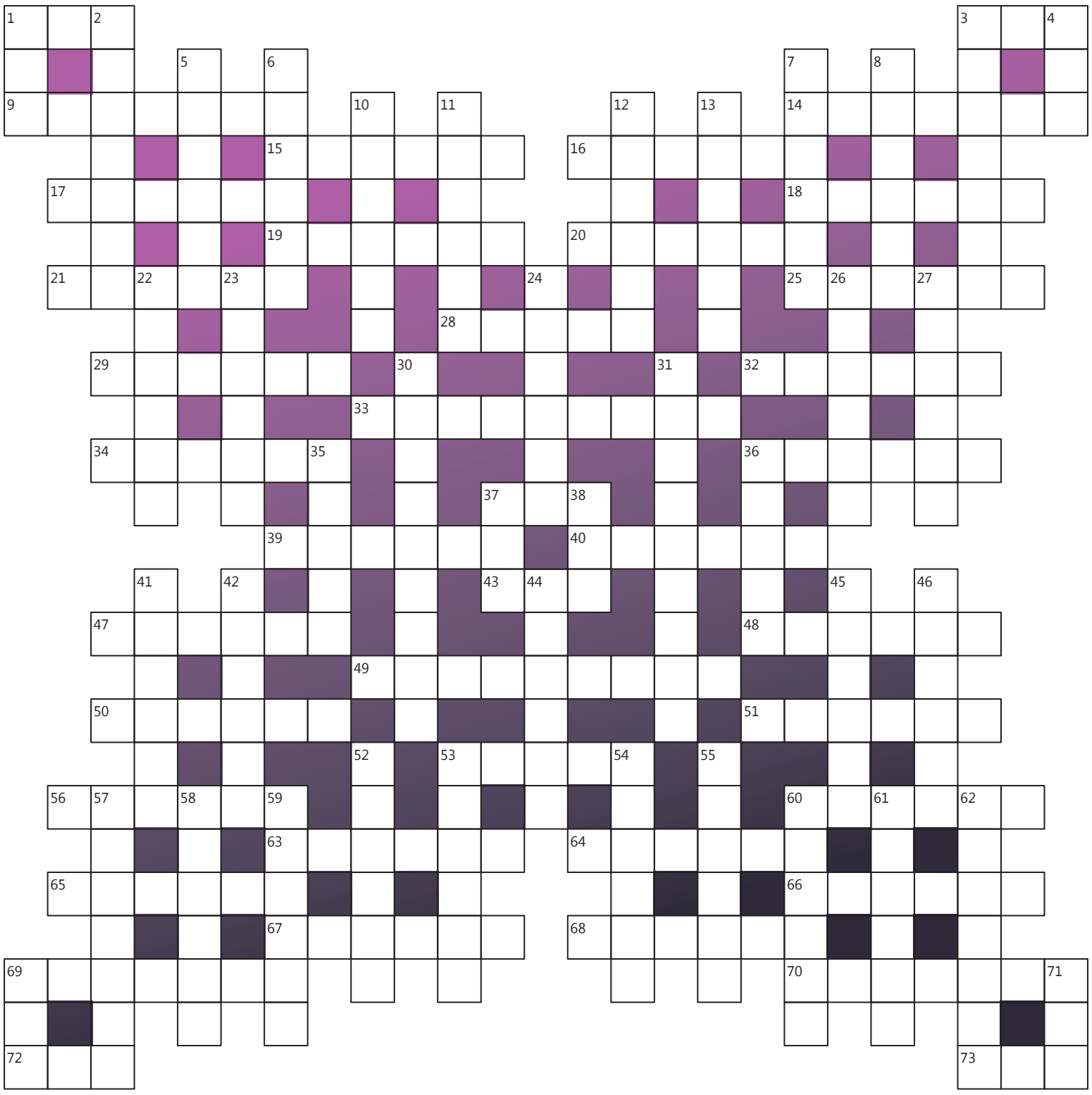

По горизонтали: **1.** Старая японская мера длины. **3.** Большая комната. **9.** Ансамбль из четырех исполнителей. **14.** Матрос у штурвала. **15.** Река на Ближнем Востоке. **16.** Роман Э. Золя. **17.** Верхняя одежда. **18.** Дымовой выброс в целях маскировки (воен.). **19.** Киллер. **20.** Станция питерского метро. **21.** Сатана. **25.** Домашнее сельскохозяйственное животное. **28.** Роман Ольги Форш. **29.** Советский писатель, автор стихов «Детки в клетке», «Кошкин дом». **32.** Единица измерения времени. **33.** Верхняя твердая оболочка земного шара. **34.** Созвездие Южного полушария, в котором находится Южный полюс мира. **36.** Столица европейского государства. **37.** Автор «Утопии». **39.** Род попугаев. **40.** Роман Робера Мерля. **43.** Прибор для определения скорости судна. **47.** Стебли злаков, остающиеся после обмолота. **48.** Переносное жилище у чукчей. **49.** Трамвайный проводник. **50.** 12-й чемпион мира по шахматам. **51.** Жилище дворовой собаки. **53.** Сказка М. Е. Салтыкова-Щедрина. **56.** Заменитель сахара для больных диабетом. **60.** Дворянский титул. **63.** Река в Сибири. **64.** Птица семейства аистовых. **65.** Собрание репродукций, фотографий в виде книги. **66.** Занятие, труд, деятельность. **67.** Буква греческого алфавита. **68.** Старческое слабоумие. **69.** Государство в Европе. **70.** Род барометра. **72.** Династия русских иллюзионистов. **73.** Земельная мера.

По вертикали: **1.** Толстая ветка дерева. **2.** Город в Италии. **3.** Роман Ю. Олеши. **4.** Гавканье собаки. **5.** Переносное устройство для установки фотоаппарата. **6.** Заинтересованность в совершении чего-либо. **7.** Резкий, переломный пункт в развитии чего-либо. **8.** Предмет мужской купальной одежды. **10.** Место разработки драгоценного ископаемого. **11.** Русский фигурист, партнер И. Родниной в парных выступлениях. **12.** Автомобильное горючее. **13.** Перелетная птица. **22.** Государство в Вест-Индии. **23.** Отворот на конце рукава. **24.** Вид сиденья. **26.** Планета Солнечной системы. **27.** Соль азотистой кислоты. **30.** Комедия Бернарда Шоу. **31.** Ученый, изучающий птиц. **35.** Корона папы римского. **36.** Прочная защитная облицовка из специальных стальных плит. **37.** Гибрид лошади и осла. **38.** Вырост на голове некоторых копытных. **41.** То же, что и саамы. **42.** Городок, который был уничтожен при извержении Везувия в древности. **44.** Римский писатель, автор романа «Золотой осел». **45.** Занятие скульптора. **46.** Огородное растение. **52.** Геометрическая фигура. **53.** Постройка, устраиваемая птицей для выведения потомства. **54.** Начальник казачьего войска. **55.** Графическо-пропагандистское произведение. **57.** Роман Г. Флобера. **58.** Город в Ленинградской области. **59.** Украшенная петля на эфесе холодного оружия. **60.** Любитель тонких изысканных блюд. **61.** Законченный круг игры в некоторых карточных играх. **62.** Рыболовное орудие в виде вил. **69.** Знак зодиака. **71.** Роман В. Набокова.

Куплю акции
Косогорского металлургического завода.
Дорого.
8-916-044-94-43.

ПОЗДРАВЛЯЕМ С ДНЕМ РОЖДЕНИЯ

12 февраля
генерального директора ГУК ТО «Региональный библиотечно-информационный комплекс»
Юлию Владимировну ИВАНОВУ.

14 февраля
начальника управления делами аппарата правительства Тульской области
Сергея Николаевича ЗОЛИНА.

15 февраля
председателя Тульского гарнизонного военного суда
Валентина Григорьевича ЧЕРНЯКА.

16 февраля
председателя Тульского областного суда
Игоря Михайловича ХОРОШИЛОВА.

НЕБЛАГОПРИЯТНЫЕ ДНИ И ЧАСЫ

12 (21:00–23:00), **16** (7:00–9:00), **19** (12:00–14:00), **22** (8:00–11:00), **23** (8:00–10:00), **25** (19:00–21:00), **27** (13:00–15:00)

Ответы на кроссворд из № 12 от 5 февраля

По горизонтали: **3.** «Блеф». **5.** Глеб. **9.** Арабика. **10.** Уинслет. **13.** Псоу. **14.** Азия. **16.** Акме. **18.** Сома. **19.** Хвощ. **22.** Отто. **24.** Длина. **25.** Иллюминатор. **26.** Ручей. **27.** Ижица. **29.** Матка. **31.** Скат. **33.** Фьючерс. **34.** Махи. **38.** Ржевка. **39.** Оратор. **40.** Гута. **41.** Жест. **42.** Солид. **43.** Жетон. **44.** Торф. **46.** Кошт. **48.** Ожешко. **49.** «Мачеха». **50.** Арад. **53.** Угрюмов. **58.** Репа. **60.** Шнапс. **61.** Алгол. **63.** Кроки. **64.** Университет. **65.** Транш. **66.** Цвет. **68.** Трио. **70.** Янус. **72.** Вина. **74.** Огон. **76.** Конс. **77.** Статика. **78.** Малевич. **79.** Часы. **80.** Дэфо.

По вертикали: **1.** Кроу. **2.** Обрыв. **3.** Бава. **4.** Филя. **5.** Гена. **6.** Буше. **7.** Эстет. **8.** Пенс. **11.** «Всплеск». **12.** Эммерих. **15.** Изюбрь. **17.** Кратер. **19.** Хаки. **20.** Щипцы. **21.** Кивач. **22.** Оршад. **23.** Орша. **28.** Железобетон. **30.** Кватроченто. **31.** Слаг. **32.** Тара. **34.** Морж. **35.** Илот. **36.** Гандбол. **37.** «Боржоми». **44.** Туча. **45.** «Форд». **46.** Каюр. **47.** Теша. **51.** Репринт. **52.** «Спрут». **54.** Гудвин. **55.** Ювара. **56.** Овринг. **57.** Плятт. **59.** Пианино. **60.** Шлиц. **62.** Лото. **67.** Вента. **69.** Игрек. **71.** Соте. **72.** Врач. **73.** Анды. **74.** «Овод». **75.** Немо. **76.** Клир.

ТУЛЬСКИЕ ИЗВЕСТИЯ
www.ti71.ru

УЧРЕДИТЕЛИ средства массовой информации: правительство Тульской области; Тульская областная Дума

Главный редактор **П. И. Крымова**

РЕДАКЦИОННАЯ КОЛЛЕГИЯ: Жизлов А. А., Иванова Л. В., Чуканова Н. А., Киреев С. Ю.

ТЕЛЕФОНЫ:
Главный редактор – 76-55-96;
прием объявлений – 76-55-94;
бухгалтерия – 76-55-95.

E-mail: mail@ti71.ru
Отдел объявлений и рекламы: reklama@ti71.ru

Фактический адрес редакции: 300041, Тула, пр-т Ленина, 46.

Адрес учредителей: 300041, г. Тула, пр-т Ленина, 2.

Адрес издателя ГУ ТО «Информационное агентство «Регион 71»: 300041, Тула, пр-т Ленина, 46, оф. 715.

Газета выходит с 2 января 1991 года ежедневно. Зарегистрирована Управлением Федеральной службы по надзору в сфере связи, информационных технологий и массовых коммуникаций по Тульской области.

Свидетельство о регистрации СМИ ПИ № ТУ71 – 00417 от 4 февраля 2016 года.

Перепечатка допускается только с письменного разрешения редакции.

В розницу цена свободная.

12 п. л.
Тираж: вторник – 2000, среда – 20000, пятница – 8000.

Заказ 80043.

Время подписания номера в печать: по графику – 14:30 11.02.2020, фактически подписан – 14:30 11.02.2020.
Дата выхода в свет – 12.02.2020

Дежурный редактор **А. Абушов.**

Газета отпечатана в ООО «Газетный дом». Адрес: 308000, г. Белгород, Михайловское шоссе, д. 27-а.
Мнение авторов публикаций в «ТИ» может не совпадать с точкой зрения редакции. Ответственность за содержание документов и рекламных материалов редакция не несет.
Объявления в очередной номер принимаются в отпечатанном и электронном виде ежедневно с понедельника по пятницу с 9.00 до 17.00.

НАШИ ПОДПИСНЫЕ ИНДЕКСЫ: ежедневный 54252 и 54448 (с комплектом документов), пятничный 54312. Прием объявлений и рекламы – 76-55-94.

Читайте «Тульские известия»: www.ti71.ru; @tul_izvestia; vk.com/tul_izvestia.